RAHAN

NR. 13 ✲ MARȚI, 24 AUGUST 2010

http://www.virtual-project.eu

CUPRINS

CAPCANA PENTRU PEŞTI PAG. 46

ARMA ÎNFRICOŞĂTOARE PAG. 4

JOC LABIRINT! PAG. 45

UN EROU CA NIMENI ALTUL PAG. 22

FEMEILE UITATE PAG. 25

DIN NUMĂRUL URMĂTOR PAG. 66

OAMENII CARE ÎL URMĂRISERĂ APĂRURĂ IARĂŞI DINTRE COPACII CALCINAŢI, IAR FIUL LUI CRAÔ O LUĂ DIN NOU LA FUGĂ... CRENGILE CARBONIZATE SE FĂRÂMIŢAU SUB TĂLPILE LUI ŞI FIECARE PAS STÂRNEA NORI DE PRAF DE CĂRBUNE...
OOOH... POATE GROTELE ASTEA IES DE CEALALTĂ PARTE A DEALULUI?!
FUGARUL AVEA O SCĂPARE, FIINDCĂ ŞASE GROTE SE DESCHIDEAU ÎNAINTEA LUI!...
TEXT: R. LÉCUREUX
DESENE: A. CHÉRET
ARMA ÎNFRICOŞĂTOARE
PE CÂND SE ÎNDREPTA SPRE CEA CARE ÎI PĂREA A FI CEA MAI MARE, UN STRIGĂT DE GROAZĂ RĂSUNĂ ÎN URMA LUI...
RAHAN
FIUL VREMURILOR SĂLBATICE

...ŞI CONSTATĂ CĂ URMĂRITORII ÎNCREMENISERĂ BRUSC, UIMIŢI CA DINAINTEA UNUI SACRILEGIU!
POATE CĂ GROTA ASTA E SACRĂ PENTRU EI?... ÎN ACEST CAZ, AICI RAHAN VA FI LA ADĂPOST DE SULIŢELE LOR!
ÎNTR-ADEVĂR, TRIBUL, INTONÂND UN CÂNTEC FUNEBRU, SE RETRĂSESE... VORBELE ADUSE DE VÂNT PÂNĂ LA RAHAN ANUNŢAU „MOARTEA APROPIATĂ A VÂNĂTORULUI CU PĂRUL-DE-FOC".
CIUDAT! EI VESTESC MOARTEA LUI RAHAN ŞI PARCĂ O REGRETĂ!
DE FAPT, GROTA ERA DESTUL DE MICĂ, SINGURA IEŞIRE FIIND CHIAR INTRAREA.
?!?...
O SCURGERE DE LAVĂ FUSESE OPRITĂ DEMULT DE ACELE COLINE, IAR CRĂPĂTURILE DIN PĂMÂNT ERAU PLINE DE NISIP DE CULOAREA „FRUCTELOR-SOARE"*.
?
UN PRAF ALB CĂDEA DIN PEREŢII SFĂRÂMICIOŞI, AMESTECÂNDU-SE CU PRAFUL NEGRU ADUS DE VÂNT.
HMM! RAHAN NU VA FI SINGURUL CARE VA CĂUTA REFUGIUL AICI!
* LĂMÂI.

ÎN LINIŞTEA NOPŢII CARE SE LĂSA, FIUL LUI CRAÔ AUZI MÂRÂITUL UNUI „GORAK".
E ÎN VECINĂTATE! SE APROPIE!!
„GORAKUL" SE DEZLĂNŢUIE CÂND ESTE ATACAT, DAR FURIA LUI DISPARE ÎN FAŢA UNEI PRĂZI NEÎNSUFLEŢITE!..
ÎNTINS PE SPATE, RAHAN ÎŢI ŢINU RESPIRAŢIA CÂND SE IVI TIGRUL CU DINŢI DE SABIE. DAR MÂNA I SE ÎNCLEŞTĂ CU ŞI MAI MULTĂ FORŢĂ PE CUŢITUL DE FILDEŞ.
FIARA URIAŞĂ SE APROPIE, ADULMECĂ OMUL, DAR... CÂND INSTINCTUL ÎI SPUSE CĂ ACEL CORP E VIU ERA PREA TÂRZIU PENTRU EL!
RAAHAA!
O CLIPĂ, RAHAN ÎŞI SPUSE CĂ SE PURTASE CA UN LAŞ.
NU! ÎN FAŢA UNUI „GORAK", VICLENIA NU-I O LAŞITATE! DAR DACĂ RAHAN NU VA APRINDE UN FOC, VOR VENI ŞI ALŢII.

AŞEZĂ CÂTEVA CRENGI USCATE LA INTRAREA ÎN GROTĂ... FOCUL LUI, ŞTIA ACEST LUCRU, VA ALUNGA FIARELE.
RAHAN DESCOPERISE CÂTEVA SILEXURI PE SOLUL PRĂFOS. FĂCU SĂ ŢÂŞNEASCĂ O SCÂNTEIE...
ŞI URMĂ CEVA ÎNSPĂIMÂNTĂTOR!
CU UN ZGOMOT DE VULCAN FURIOS, GROTA PĂRU CĂ SARE ÎN AER! SUFLUL ACESTEI EXPLOZII FANTASTICE ÎL ARUNCĂ PE FIUL VREMURILOR SĂLBATICE LA TREIZECI DE PAŞI MAI ÎNCOLO!

UN FUM GROS ÎNCĂ MAI IEŞEA DIN GROTĂ, CÂND ÎL DESCOPERIRĂ VÂNĂTORII.
„PĂR-DE-FOC" ÎNCĂ TRĂIEŞTE!
SACRILEGIUL SĂU MERITA TOTUŞI MOARTEA!
ŞOCUL FUSESE ATÂT DE VIOLENT, ÎNCÂT RAHAN ÎŞI VENI ÎN FIRE ABIA ÎN ZORI. CÂŢIVA OAMENI ERAU STRÂNŞI ÎN JURUL LUI.
NOI NU TE URMĂREAM IERI...
VOIAM SĂ-ŢI SPUNEM CÂT DE PRIMEJDIOS ESTE SĂ TE APROPII DE „GROTELE CARE TUNĂ"*! N-AR FI TREBUIT SĂ FUGI DE NOI, „PĂR-DE-FOC"!
RAHAN NU ÎNŢELEGE... DOAR A CIOCNIT „PIETRELE CARE ARUNCĂ STELE"*! ŞI...
* SILEX.
A FOST DE-AJUNS CA SĂ PROVOACE FURIA GROTEI!
TAIWA, CĂPETENIA ACELUI TRIB, POVESTI CUM, ÎNTR-O NOAPTE, FRATELE LUI FUSESE FĂCUT BUCĂŢI ÎNTR-O ALTĂ GROTĂ...
NEFERICITUL CREDEA CĂ LUMINA TORŢEI SALE VA ALUNGA SPIRITELE RELE!

...ȘI TOTUȘI, ARRIX ÎL AVERTIZASE. NU ÎNFRUNTĂM NICIODATĂ, FĂRĂ URMĂRI NEPLĂCUTE, SPIRITELE RELE! „PĂR-DE-FOC" AR TREBUI SĂ FIE PEDEPSIT PENTRU CĂ LE-A STÂRNIT FURIA!
RAHAN NU CREDE ÎN „SPIRITE RELE"! FRATELE LUI TAIWA A INTRAT ÎN GROTĂ CU O TORȚĂ... IAR RAHAN A FĂCUT SĂ ȚÂȘNEASCĂ O SCÂNTEIE...
FOCUL FACE GROTELE SĂ TUNE!
RAHAN VA DESCOPERI DE CE! EL ÎI VA ARĂTA LUI ARRIX-VRĂJITORUL CĂ SPIRITELE RELE NU EXISTĂ!
NIMIC NU L-AR FI PUTUT ÎMPIEDICA PE FIUL LUI CRAÔ SĂ SE ÎNTOARCĂ ÎN GROTELE MISTERIOASE.
ARRIX VORBI DIN NOU DESPRE „SACRILEGIU", DAR VÂNĂTORII ÎI ADMIRARĂ CURAJUL CÂND INTRĂ ÎN GROTA UNDE ERA SĂ MOARĂ.
DIN MARELE „GORAK" CARBONIZAT MAI RĂMĂSESERĂ DOAR CÂTEVA OASE ȘI CENUȘĂ. FUMUL ȘI FLĂCĂRILE ÎNNEGRISERĂ PEREȚII.

RAHAN OBSERVĂ UN LUCRU CIUDAT: PE SOLUL DE LAVĂ NU MAI ERA ACUM NIMIC. SCURGERILE DE NISIP GALBEN, STRATUL DE PRAF NEGRU ȘI DE PRAF ALB DISPĂRUSERĂ!
„PRAFUL GROTEI" A ARS... ȘI POATE CĂ EL A TUNAT!?
ÎN ACELE VREMURI SĂLBATICE, O ASTFEL DE PRESUPUNERE DEPĂȘEA ORICE ÎNȚELEGERE.
DAR FIUL LUI CRAÔ ȘTIA CĂ NATURA E ÎN STARE DE LUCRURI FOARTE CIUDATE! O CLIPĂ MAI TÂRZIU, INTRĂ ÎN ALTĂ GROTĂ...
AICI, SCURGERILE GALBENE ERAU NUMEROASE (*1), DÂRELE DE PRAF DE CĂRBUNE, LATE, STRATUL DE PRAF ALB (*2), GROS.
* RAHAN NU PUTEA ȘTI CĂ ERA VORBA DESPRE (*1) SULF ȘI (*2) SALPETRU.
STRIGĂTE DE ÎNGRIJORARE SE AUZIRĂ CÂND REAPĂRU CU GRĂMEZILE MICI DE PRAF.
„PĂR-DE-FOC" PROVOACĂ SPIRITELE!
NU VĂ TEMEȚI! RAHAN CREDE CĂ UNUL DINTRE ACESTE PRAFURI „TUNĂ". EL VREA SĂ AFLE CARE!

ÎN SCURTĂ VREME...
RĂMÂNEŢI LA LOCURILE VOASTRE... RAHAN VA VENI LA VOI!
FIUL VREMURILOR SĂLBATICE APRINSE LIANELE SUBŢIRI ÎNFIPTE ÎN CELE TREI GRĂMĂJOARE DE PRAF...
ŞI ALERGĂ LÂNGĂ VÂNĂTORI.
ARRIX VA VEDEA CĂ „GROTELE CARE TUNĂ" NU SUNT BÂNTUITE DE SPIRITE RELE!
TOŢI ÎŞI ŢINEAU RĂSUFLAREA. FLĂCĂRILE MICI ARDEAU LIANELE, SE APROPIAU DE GRĂMĂJOARE...
© Ed. VAILLANT Paris
ATINSERĂ PRAFUL NEGRU, APOI PE CEL ALB, APOI PE CEL GALBEN...
...ŞI NU SE ÎNTÂMPLĂ NIMIC!!
PPFCHFFF!
„PĂR-DE-FOC" VREA SĂ ÎNŞELE TRIBUL! SĂ FIE IMEDIAT OMORÂT!
ARRIX-VRĂJITORUL CÂŞTIGA-SE. VÂNĂTORII ÎL PRIVIRĂ FURIOŞI PE FIUL LUI CRAÔ.

DAR RAHAN NU SE DĂDU BĂTUT AŞA REPEDE ÎN FAŢA UNUI EŞEC.
AŞTEPTAŢI! POATE CĂ PRAFURILE „TUNĂ" DOAR DACĂ SUNT AMESTECATE!!
ÎNTR-O CLIPĂ, RAHAN FĂCU O SINGURĂ GRĂMADĂ DIN CELE TREI PULBERI ŞI APRINSE LIANA-FITIL. DIN NOU SE FĂCU LINIŞTE. PRIVIRILE ERAU ÎNDREPTATE SPRE EL.
ŞI, DINTR-ODATĂ...
BBROOUFF!!!
SE AUZI UN ZGOMOT ÎNFUNDAT. O FLACĂRĂ ÎNALTĂ SE RIDICĂ ŞI SE STINSE APROAPE IMEDIAT...
PULBEREA DISPĂRUSE.
ARRIX, ÎNCĂ MAI CREZI ÎN „SPIRITELE RELE"? NU AVEA DREPTATE RAHAN SĂ CREADĂ ÎN PUTEREA PRAFURILOR?
ACEASTĂ FLACĂRĂ NU SEAMĂNĂ CU CELE DIN GROTE!
GROTELE TUNĂ ATÂT DE ÎNSPĂIMÂNTĂTOR PENTRU CĂ ACOLO PULBERILE SUNT ÎN CANTITATE MARE ŞI SUNT ÎNCHISE ÎNĂUNTRU! RAHAN ÎŢI VA ARĂTA!

FIUL LUI CRAO A FĂCUT ÎN ACEA ZI UN NOU EXPERIMENT...
ÎN ACEST BĂŢ DE BAMBUS, CELE TREI PULBERI AR TREBUI SĂ TUNE MAI PUTERNIC!
POOH!
FIIND CÂT PE CE SĂ RĂSTOARNE PULBEREA, RAHAN SE HOTĂRÎ SĂ ASTUPE BAMBUSUL CU UN DOP DE LUT.
ATENŢIE! ÎNDEPĂRTAŢI-VĂ!!
DE DATA ASTA, EXPLOZIA A FOST ATÂT DE PUTERNICĂ, ÎNCÂT, DEŞI SE ÎNDEPĂRTASE, SUFLUL ÎL ARUNCĂ LA PĂMÂNT!...
BRROUM!!!
RAHAN A DESCOPERIT UN SECRET EXTRAORDINAR ŞI ÎNSPĂIMÂNTĂTOR! CHIAR ŞI „DOI-DINŢI"* VOR FUGI ÎN FAŢA ACESTOR „BAMBUŞI CARE TUNĂ"!
ACEASTĂ DEMONSTRAŢIE AVEA SĂ MICŞOREZE AUTORITATEA LUI ARRIX-VRĂJITORUL... EA A SCĂZUT ŞI MAI MULT ÎN ZILELE URMĂTOARE...

* MAMUŢI.

FIUL VREMURILOR SĂLBATICE ÎNCERCĂ NOI COMBINAŢII... MAI MULT PRAF ALB ŞI MAI PUŢIN GALBEN CREŞTEA FORŢA „BAMBUŞILOR CARE TUNĂ".
ÎN CURÂND, „PĂR-DE-FOC" VA AVEA ASUPRA TRIBULUI O PUTERE MAI MARE DECÂT A TA, TAIWA. PENTRU CĂ ACUM CUNOAŞTEM SECRETUL PRAFURILOR, AR TREBUI SĂ-L ALUNGI!
RAHAN NU LUA ÎN SEAMA UNELTIRILE VRĂJITORULUI ŞI PROBA ÎN CONTINUARE „BAMBUŞII CARE TUNĂ".
SĂ LE VEDEM EFECTUL ÎN RÂU, FRAŢILOR!
...HMM! APA STINGE LIANA! EA AR TREBUI PRO TEJATĂ CÂ- TEVA CLIPE.
PSCHIFFF
ÎN DIMINEAŢA ACEEA, RAHAN ÎNCHIPUI UN CAPAC MENIT SĂ PROTEJEZE FITILUL EXPLOZIBILULUI... IAR REZULTATUL SE DOVEDI UIMITOR.

O TROMBĂ DE APĂ SE RIDICĂ ÎN AER ŞI ZECI DE PEŞTI ÎNCEPURĂ SĂ PLUTEASCĂ LA SUPRAFAŢĂ.
CÂND VÂNATUL VA FI NEÎNDESTULĂTOR, RÂUL VA HRĂNI TRIBUL!
O BUBUITURĂ SURDĂ ÎN MUNTE ÎNTRERUPSE BRUSC „PESCUITUL".
O AVALANŞĂ!
REPEDE, RAHAN, SĂ FUGIM ÎN GROTA CEA MARE! ACOLO SE ADĂPOS-TEŞTE TRIBUL!
PIETRE MARI SE ROSTOGO-LEAU PE POVÂRNIŞ, ANTRE-NÂND ŞI ALTELE ÎN CĂDEREA LOR, PRODUCÂND ASTFEL UN TORENT DE GRANIT.
AVALANŞA SE OPRI LA FEL DE BRUSC CUM ÎNCEPUSE.
NU-I VOM MAI VEDEA NICIODATĂ PE AI NOŞTRI!!
DINCOLO DE SATUL PUSTIU, INTRAREA ÎN GROTA CEA MARE ERA ASTUPATĂ DE STÂNCI IMENSE.
TAIWA... ARRIX... FEMEILE NOASTRE... COPIII NOŞTRI... CU TOŢII VOR MURI ÎN BURTA MUNTELUI!!

NU!
„BAMBUŞII CARE TUNĂ" II VOR SALVA!
ÎN OCHIUL NEGRU AL UNEI CRĂPĂTURI, RAHAN ARUNCĂ CÂŢIVA „BAMBUŞI"... APOI VÂRÎ ŞI TORŢA.
FUGIŢI! FUGIŢI!
BRRAOUW!!!
RAHAN NU AJUNSESE BINE LÂNGĂ TOVARĂŞII LUI, CĂ EXPLOZIA ZDRUNCINĂ MORMANUL DE BOLOVANI... CÂTEVA PIETRE ÎNCĂ MAI PICAU, DAR SE CREASE ŞI O IEŞIRE.
O IEŞIRE SPRE VIAŢĂ! TAIWA ŞI ARRIX TRECURĂ PRIMII... APOI, VÂNĂTORII... APOI, FEMEILE ŞI COPIII...
A URMAT O NOAPTE DE SĂRBĂTOARE. DAR A FOST TULBURATĂ DE VORBELE LUI ARRIX.
NU UITAŢI, FRAŢII MEI, CĂ „BAMBUŞII CARE TUNĂ" NE FAC ATOTPUTERNICI!

!?!?
CU AJUTORUL LOR, I-AM PUTEA NIMICI PE CEI DIN VALEA VERDE, OCUPÂNDU-LE ASTFEL TERITORIUL ATÂT DE BOGAT ÎN VÂNAT!!
ARRIX ESTE MAI RESPINGĂTOR DECÂT UN MONSTRU! „PRAFUL CARE TUNĂ" NU TREBUIE SĂ FIE FOLOSIT ÎMPOTRIVA „CELOR CE MERG ÎN PICIOARE"!
VRĂJITORUL RĂCNI...
LIMBA TA VORBEŞTE PREA MULT, „PĂR-DE-FOC"! TINERII NOŞTRI RĂZBOINICI ŢI-O VOR SMULGE!
CUM ÎN RÂNDUL VÂNĂTORILOR DOMNEA O STARE DE AGITAŢIE, FIUL LUI CRAÔ SĂRI LÂNGĂ FOC, CU UN „BAMBUS CARE TUNĂ" ÎN MÂNĂ.
RAHAN ÎI AŞTEAPTĂ PE TINERII TĂI RĂZBOINICI, ARRIX!
CALMUL SE INSTALĂ DIN NOU, DAR RAHAN PRESIMŢEA CĂ IDEEA TICĂLOASĂ A LUI ARRIX ÎŞI CROIA DRUM ÎN MINŢILE PRIMITIVE.
RAHAN A VRUT DOAR SĂ DESCOPERE SECRETUL PULBERILOR...

DAR EL NU VREA CA PUTEREA LOR ÎNSPĂIMÂNTĂTOARE SĂ FIE FOLOSITĂ ÎMPOTRIVA OAMENILOR!
MUNCIT DE ACESTE GÂNDURI, RAHAN NU-ŞI GĂSI SOMNUL. PRIVEA SATUL ADORMIT. COLIBA LUI TAIWA, CEA A VRĂJITORULUI...
ŞI, BRUSC...
OOH! NICI ARRIX NU DOARME... DAR DE CE SE TEME?
ARUNCÂND PRIVIRI NELINIŞTITE ÎN JURUL LUI, VRĂJITORUL SE TÂRA AFARĂ DIN COLIBĂ.
ŞI FIUL VREMURILOR SĂLBATICE ÎL VĂZU ÎNDREPTÂNDU-SE SPRE SCURGEREA DE LAVĂ... SPRE „GROTELE CARE TUNĂ"!
DUPĂ O CLIPĂ, ÎL SURPRINSE PE VICLEAN UMPLÂND CU PRAF UN „BAMBUS"... VĂZU ŞI ALŢI „BAMBUŞI CARE TUNĂ", PREGĂTIŢI PROBABIL ÎN NOPŢILE DE DINAINTE.
ARRIX N-A RENUNŢAT LA IDEILE LUI CRIMINALE!!
!!!!

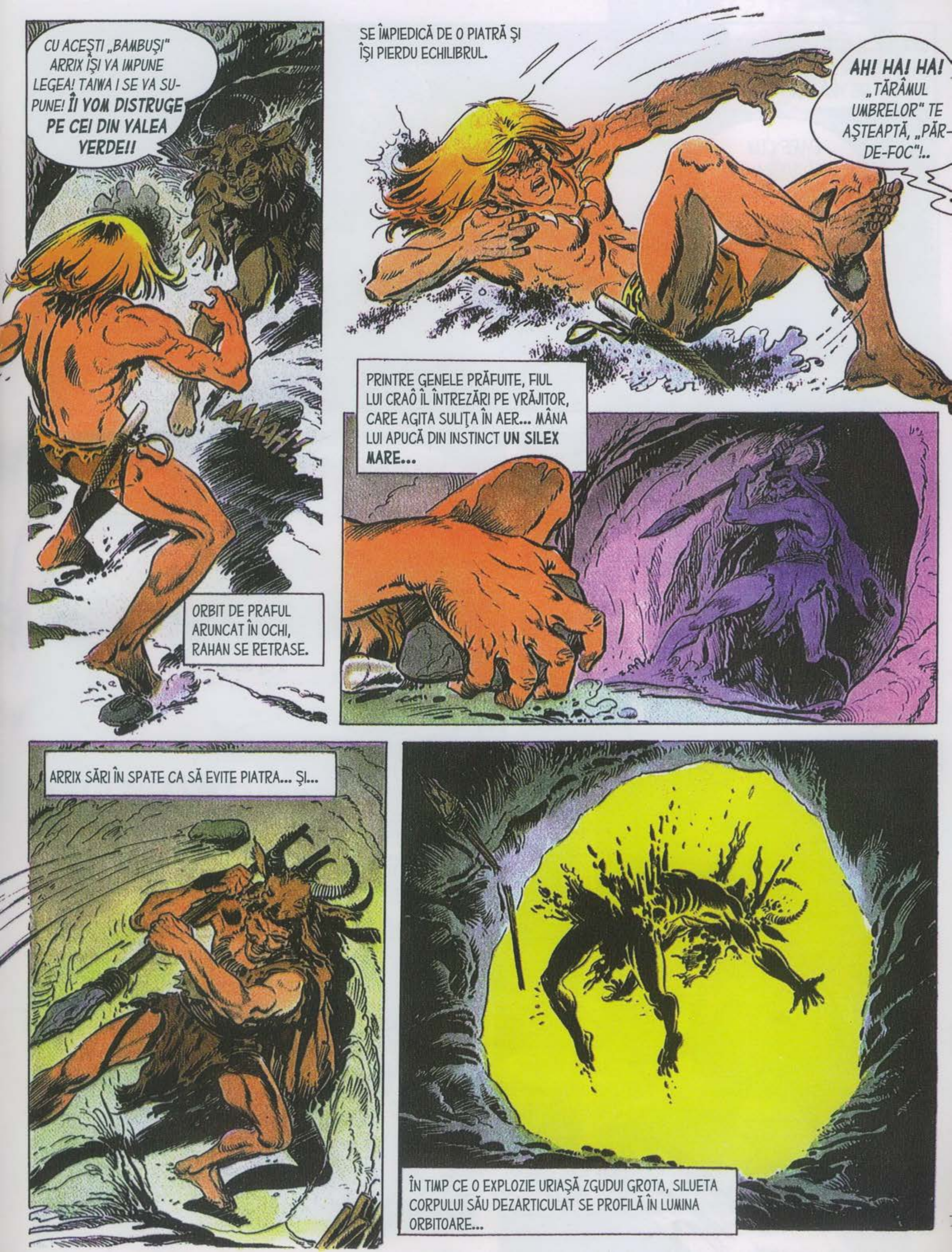
CU ACEȘTI „BAMBUȘI" ARRIX ÎȘI VA IMPUNE LEGEA! TAIWA I SE VA SUPUNE! ÎI VOM DISTRUGE PE CEI DIN VALEA VERDE!!
AAAAAH!
ORBIT DE PRAFUL ARUNCAT ÎN OCHI, RAHAN SE RETRASE.
SE ÎMPIEDICĂ DE O PIATRĂ ȘI ÎȘI PIERDU ECHILIBRUL.
AH! HA! HA! „TĂRÂMUL UMBRELOR" TE AȘTEAPTĂ, „PĂR-DE-FOC"!..
PRINTRE GENELE PRĂFUITE, FIUL LUI CRAÔ ÎL ÎNTREZĂRI PE VRĂJITOR, CARE AGITA SULIȚA ÎN AER... MÂNA LUI APUCĂ DIN INSTINCT UN SILEX MARE...
ARRIX SĂRI ÎN SPATE CA SĂ EVITE PIATRA... ȘI...
ÎN TIMP CE O EXPLOZIE URIAȘĂ ZGUDUI GROTA, SILUETA CORPULUI SĂU DEZARTICULAT SE PROFILĂ ÎN LUMINA ORBITOARE...

URMARĂ ŞI ALTE EXPLOZII ALE „BAMBUŞILOR CARE TUNĂ" STRÂNŞI DE VRĂJITOR.
OARE CUM A FĂCUT RAHAN GROTA SĂ TUNE?
RAHAN POVESTI CE VĂZUSE ŞI FĂCUSE.
„PIATRA CARE ARUNCĂ STELE" NU L-A NIMERIT PE ARRIX, DAR A LOVIT PERETELE PROVOCÂND O SCÂNTEIE.
ACEL OM VICLEAN PREGĂTEA „BAMBUŞI CARE TUNĂ" FĂRĂ ŞTIREA TRIBULUI!
ŞI VOIA SĂ-I ÎMPINGĂ PE OAMENII TĂI LA RĂZBOI!
FIUL VREMURILOR SĂLBATICE AVEA UN AER GRAV.
RAHAN N-AR FI TREBUIT SĂ DESCOPERE SECRETUL GROTELOR! PRAFUL LE DĂ O PUTERE PREA MARE CELOR CARE AU GÂNDURI RELE!
SE UITĂ CU ATENŢIE LA GROTE. LA CEA ÎN CARE MURISE VRĂJITORUL ŞI ÎNCĂ MAI FUMEGA... LA CEA ÎN CARE FUSESE CIOPÂRŢIT FRATELE LUI TAIWA... LA CEA ÎN CARE CHIAR EL ERA SĂ MOARĂ...
ACESTE TREI GROTE ERAU DE ACUM ÎNAINTE INOFENSIVE.

...DAR RĂMÂNEAU CELELALTE!
CE FACI?
RAHAN PORNI ÎN FUGĂ SPRE SAT, UNDE ÎNCĂ MAI ARDEA FOCUL.
ŞI SE ÎNTOARSE ÎN SCURT TIMP CU TREI TORŢE.
DAR RAHAN NU-I VA LĂSA SĂ SE DISTRUGĂ ASTFEL!
NIMENI NU POATE ŞTI DACĂ AI TĂI SAU ALŢI VÂNĂTORI NU VOR CĂDEA ÎNTR-O ZI PRADĂ GÂNDURILOR RELE!
TORŢA ZBURĂ SPRE GURA DESCHISĂ A UNEI GROTE.
EXPLOZIA ZGUDUI DIN NOU COLINA CÂND RAHAN ARUNCĂ ŞI CELELALTE TORŢE ÎN ULTIMELE DOUĂ GROTE.
TOT PRAFUL VA ARDE! GROTELE NU VOR MAI TUNA NICIODA-TĂ, FRAŢILOR!
EXPLOZIILE... FLĂCĂRILE... FUMUL... FIUL VREMURILOR SĂLBATICE PĂREA CĂ VINE DIN IAD. DAR ACEST „DIAVOL" ROSTEA NUMAI VORBE DE PACE, BUNUL ATÂT DE PREŢIOS AL „CELOR CE MERG ÎN PICIOARE", OAMENII!
SFÂRŞITUL EPISODULUI

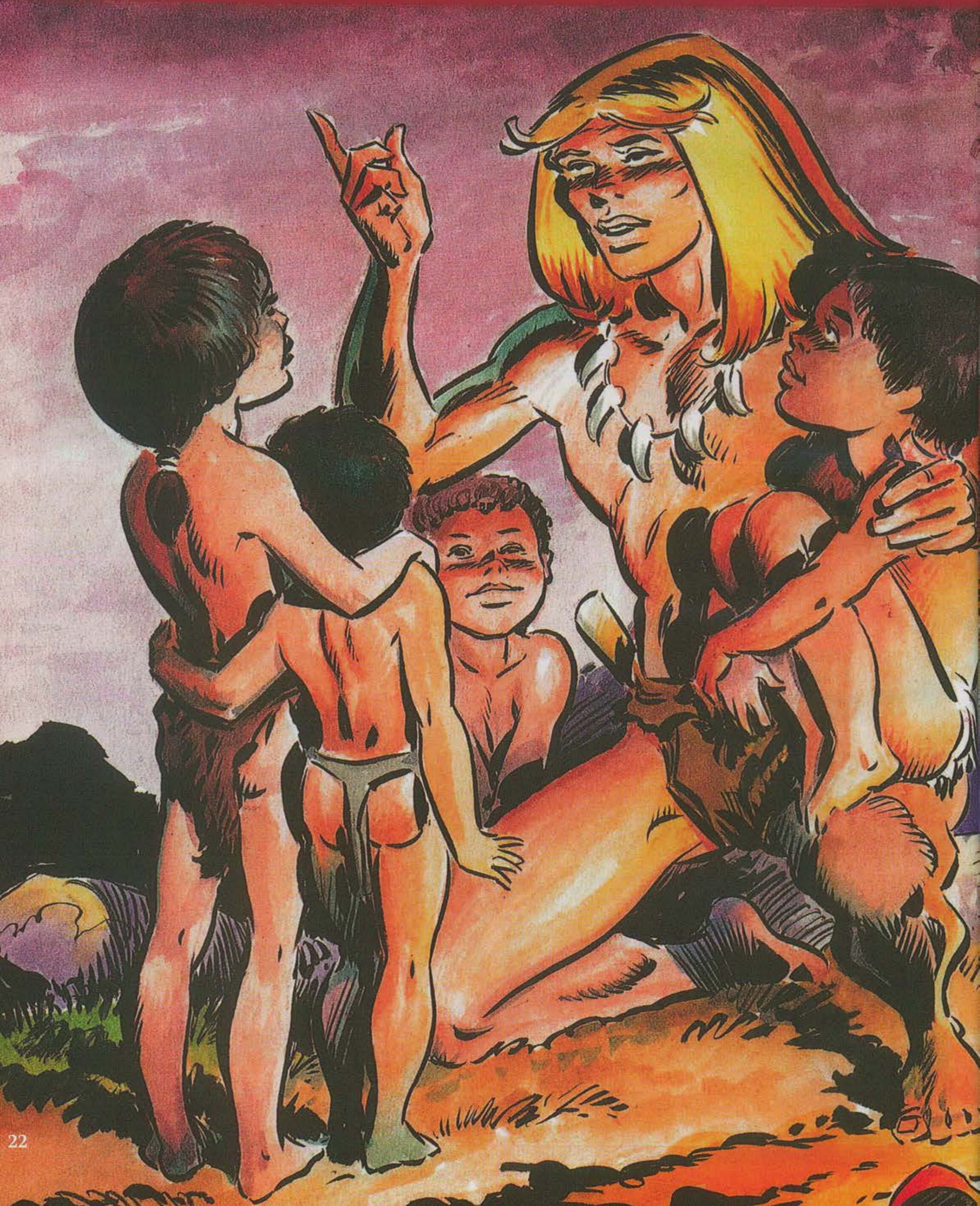

UN EROU CA NIMENI ALTUL

Rahan vă poate aminti de Tarzan deoarece, ca şi acesta din urmă, e musculos, înfăşurat cu o piele în jurul mijlocului şi trăieşte în sânul naturii. Amândoi înfruntă pericole, fie provocate de mâna omului, fie de animale, fie de cauze naturale. Dar comparaţia se opreşte aici. Istoriile celor doi nu se desfăşoară în aceeaşi perioadă, deşi uneori, Tarzan se regăseşte într-o lume preistorică. În plus, Rahan e un solitar, în vreme ce Tarzan e adesea însoţit de Jane, perechea sa, şi chiar de un fiu: Korak.

Bineînţeles, mai e şi Tounga, alt erou celebru creat de Edouard Aidans, ale cărui aventuri au loc tot în preistorie. Tounga s-a născut în 1961 în paginile revistei „Tintin", adică înainte de apariţia lui „Rahan". Spre deosebire de eroul nostru, Tounga nu e solitar: trăieşte într-un trib şi e înconjurat de prieteni: „Aramh", tigrul cu dinţi lungi; „Noun" cel şchiop, al cărui defect fizic e compensat de o inteligenţă ascuţită; „Ohama", o blondă frumoasă, care va deveni perechea lui. Tounga nu caută primejdiile, nu vrea decât să trăiască în pace, dar, fireşte, e un personaj de bandă desenată şi, în această calitate, are parte tot timpul de aventuri. În schimb, Rahan rămâne

solitar; chiar dacă la un moment dat se împrieteneşte cu membrii unui trib, asta nu ţine prea mult şi Rahan îşi reia peregrinarea, liber ca pasărea cerului. Eroul nostru respectă animalele şi nu încearcă niciodată să le îmblânzească. Iar dacă uneori se luptă cu ele o face numai pentru că este nevoit.

Pe de altă parte, un alt lucru care îl deosebeşte pe Rahan de ceilalţi eroi este longevitatea lui. Tounga „s-a retras" de multă vreme, Tarzan a dispărut din librării, iar celelalte serii cu un subiect similar au avut, aproape de fiecare dată, o existenţă efemeră. În acest moment putem spune fără teama de a greşi că Rahan n-are echivalent.

Rahan trăieşte neîngrădit, într-o lume ostilă şi sălbatică, în zorii omenirii. Generos, e întotdeauna de partea dreptăţii, ca orice erou pozitiv care se respectă. Curios, caută mereu să găsească explicaţii pentru tot ceea ce-l înconjoară. Inventiv, încearcă tot timpul să descopere lucruri noi care să le fie de folos şi să-i ajute să evolueze pe fraţii lui, oamenii. Spirit deschis către tot ce e nou, luptă fără oprire împotriva piedicilor ce se ridică în calea civilizaţiei: obscurantismul, ignoranţa, superstiţiile, tabuurile. Cu toate acestea, îşi împărtăşeşte cunoştinţele cu mare dificultate, întrucât oamenii resping din reflex ceea ce nu cunosc. El reuşeşte să le câştige încrederea prin iscusinţă şi prin demonstraţii şi astfel le schimbă viaţa tuturor „celor ce merg în picioare".

Rahan e cât se poate de uman – trăieşte sentimente de frică, ură, dragoste, prietenie – şi n-are niciun fel de superputeri, deşi, în ochii celorlalţi e un fel de făptură supranaturală. Asta fiindcă e inteligent şi imaginativ, ştie nenumărate lucruri şi are o experienţă uriaşă de viaţă dobândită de-a lungul şi de-a latul lumii pe care o străbate cu o curiozitate de explorator. Tocmai de aceea, uneori e privit de fraţii lui cu spaimă, socotit un fel de zeu, întrucât şi fizic e diferit de ceilalţi oameni: e puternic, blond, imberb, cu pielea albă.

Nu-i de mirare că Rahan rămâne nu doar în inimile tuturor acelora pe care-i întâlneşte, ci şi în inimile cititorilor, care se simt atât de apropiaţi de acest erou ca nimeni altul, pe care îl admiră. Şi într-adevăr, Rahan e unic în felul său, inclusiv graţie scenariului excepţional şi desenelor formidabile ale lui Chéret – un atu al succesului incredibil de care se bucură şi astăzi. Datorită graficii, alternanţei planurilor şi perspectivelor, efectelor de racursi, felului în care e surprinsă mişcarea, vegetaţia luxuriantă, această bandă desenată e diferită de oricare alta, neobişnuită şi – de ce nu? – irepetabilă. E motivul pentru care Rahan câştigă noi şi noi fani din rândul iubitorilor de benzi desenate.

Şi, chiar dacă episoadele nu au toate nici aceeaşi lungime, nici aceeaşi valoare, Rahan, fiul lui Craô, supravieţuitorul tribului muntelui Albastru, e un personaj cu o evoluţie constantă, care creşte pe măsură ce stilul benzii desenate înseşi se şlefuieşte şi se maturizează. Lécureux, scenaristul, s-a priceput să-l pună pe Rahan în situaţii neprevăzute şi în faţa unor probleme din ce în ce mai dificile, fără însă a cădea în capcana didacticismului de care suferă nenumărate benzi desenate.

Şi dacă „Rahan" rămâne şi azi o serie de succes, asta se datorează armonizării perfecte între scenariu şi desenele lui Chéret ori a rarilor desenatori care s-a întâmplat ca, într-un moment sau altul, să preia pentru scurtă vreme personajul creat de acesta şi asupra căruia şi-a pus amprenta de neşters. În ceea ce priveşte scenaristul, cine l-ar fi putut înlocui pe Lécureux şi imaginaţia lui atât de bogată? Cine să cunoască mai bine decât el calităţile şi defectele personajului, limitele, adâncimile, problemele? Şi tocmai faptul că Rahan e deopotrivă parte din Chéret şi parte din Lécureux îl face cu adevărat un erou inimitabil. Să nu uităm însă că, pe lângă toate acestea, mai sunt două lucruri care au contribuit la naşterea mitului lui Rahan: colierul de gheare şi cuţitul de fildeş, cel din urmă având atât funcţia de armă, cât şi de instrument al destinului, vârful lui arătându-i eroului încotro îl aşteaptă o nouă aventură. Fireşte, obiectul neobişnuit naşte invidii în inima membrilor fiecărui trib care-l râvnesc ca să-şi asigure supremaţia asupra celorlalţi. Colierul e în schimb o amintire dragă: i-a fost lăsat moştenire lui Rahan de tatăl lui muribund şi are cinci gheare, una pentru fiecare virtute care trebuie să-i călăuzească viaţa eroului: bunătatea, curajul, dreptatea, loialitatea şi înţelepciunea. Şi asta face într-adevăr din Rahan un erou ca nimeni altul.

Astăzi, succesul incredibil de care se bucură reeditările seriei dovedeşte cu prisosinţă că mitul lui Rahan n-are de gând să se stingă. Generaţii după generaţii de cititori au trăit cu sufletul la gură aventurile fiului vremurilor sălbatice şi cu siguranţă le vor urma alţii şi alţii.

Eroul nostru va rămâne, aşa cum spunea Lécureux însuşi, „un prieten, un frate, un exemplu pentru noi toţi".

RAHAN
FIUL VREMURILOR SĂLBATICE
FEMEILE UITATE
TEXT: R. LÉCUREUX
DESENE: ROMÉRO
RAHAN SMULSE CU O MIŞCARE SCURTĂ SĂGEATA UCIGAŞĂ. DAR SE SIMŢI IMEDIAT CUPRINS DE AMEŢEALĂ.
CREANGA ÎI FUGI DE SUB TRUP...
Romero

TOTUL ÎNCEPUSE ÎN ZIUA ÎN CARE FIUL LUI CRAÔ SĂRISE ÎN AJUTORUL UNUI COPIL AMENINȚAT DE UN RÂS...
RAHAN N-AR FI VRUT SĂ-ȚI IA VIAȚA „URECHI-ASCUȚITE", DAR NU POATE ABANDONA UN „PUI DE OM"!
TU EȘTI PRIMUL VÂNĂTOR PE CARE ÎL VEDEM DE MULTĂ VREME, „PĂR-DE-FOC"!
FEMEIA IVITĂ DIN TUFIȘURI ÎNCORDA UN ARC PUTERNIC...
FETELE, VĂDIT SLĂBITE DE FOAME, ÎL PRIVEAU PE RAHAN TULBURATE...
TU... TU EȘTI... TU EȘTI...
FĂRĂ VESTE, NECUNOSCUTA SLOBOZI SĂGEATA CU PENE NEGRE...
... DAR TU NU NE VEI FURA CARNEA LUI „URECHI-ASCUȚITE"!

...DAR NU-L LUĂ PRIN SURPRINDERE PE AGILUL FIU AL LUI CRAÔ!
FEMEIA CU PĂRUL LEGAT ÎN COSIȚE LUNGI NU AVU VREME SĂ DUCĂ MÂNA LA TOLBA CU SĂGEȚI.
VENIȚI AICI, VENIȚI AICI, FEMEI UITATE!!
HA! HA! HA! TREBUIE SĂ MAI ÎNVEȚI, „PĂR-CALIANELE"...!
OOH!
SĂ-L OMORÂM! SĂ-L OMORÂM!
NU! NU! TREBUIE SĂ AFLĂM DE UNDE VINE!
DIN TOATE PĂRȚILE SĂRIRĂ ALTE FEMEI...
...CĂRORA RAHAN NU PUTEA ȘI NICI NU VOIA SĂ LE REZISTE.
RAHAN NU LE LOVEȘTE NICIODATĂ PE „CELE CE MERG ÎN PICIOARE"! DAR VREA SĂ ȘTIE CAUZA FURIEI VOASTRE!
TU EȘTI PRIZONIERUL NOSTRU ȘI CEL CARE TREBUIE SĂ NE RĂSPUNDĂ LA ÎNTREBĂRI! AȘA FĂCEAU FRAȚII NOȘTRI... ÎNAINTE SĂ NE PĂRĂSEASCĂ!

DE CE SĂ NU-L UCIDEM PE DATĂ?! EŞTI PREA MĂRINIMOASĂ LAOTA!
IAR TU PREA NESTĂPÂNITĂ, ATANI!
CEA CARE COMANDA ACESTE FEMEI ERA BRUNETĂ, ÎN TIMP CE FATA SĂLBATICĂ CU COSIŢE ERA BLONDĂ...
TOVARĂŞELE LOR ÎL LUASERĂ DEJA CU ELE PE FIUL LUI CRAÔ.
RAHAN SPERĂ CĂ VÂNĂTORII DIN TRIBUL VOSTRU VOR FI MAI PRIMITORI DECÂT SURORILE LOR!
TRIBUL NOSTRU NU EXISTĂ DECÂT DE CÂTEVA LUNI, „PĂR-DE-FOC"! BĂRBAŢII, TOŢI BĂRBAŢII, NE-AU PĂRĂSIT ÎNTR-O BUNĂ ZI!
MULTE CRED – ŞI EU LA FEL CA ELE – CĂ N-AU PUTUT ŢINE PIEPT FURIEI MARELUI FLUVIU CARE I-A ÎMPINS CĂTRE „VALEA BLESTEMATĂ"...
NU! BĂRBAŢII NE-AU LĂSAT AICI PENTRU CĂ NE SOCOTEAU POVERI FĂRĂ ROST. AMINTIŢI-VĂ...
...CUM NE DISPREŢUIAU PENTRU CĂ NU AVEAM FORŢĂ ŞI CUM NE TRATAU FĂRĂ NICIO CONSIDERAŢIE! DIN CAUZĂ CĂ ÎI ÎNCETINEAM LA MERS NE-AU ABANDONAT!

PE ATANI O CUPRINSE O FURIE RĂZBUNĂTOARE!.
TOŢI BĂRBAŢII SUNT NIŞTE EGOIŞTI ŞI NIŞTE LAŞI! ACESTA TREBUIE SĂ PLĂTEASCĂ PENTRU EI! TREBUIE SĂ MOARĂ!
„PĂR-CA-LIANELE" JUDECĂ PREA PRIPIT! RAHAN A ÎNTÂLNIT MULŢI VÂNĂTORI CARE ÎŞI DISPREŢUIAU PE NEDREPT PERECHILE... DAR NICIODATĂ NU LE-AR FI ABANDONAT!
„CEI CE MERG ÎN PICIOARE" SUNT FĂCUŢI SĂ TRĂIASCĂ ÎMPREUNĂ ŞI SĂ AIBĂ „PUI DE OM"! ACEASTA ESTE LEGEA VIEŢII!
AI NOŞTRI AU ÎNCĂLCAT-O!
ŞI DE CÂND A ÎNCEPUT ANOTIMPUL FRUNZELOR VERZI NOI PRIBEGIM DIN VALE ÎN VALE, FĂRĂ APĂRARE ÎMPOTRIVA FIARELOR DE TOT FELUL...
...PIERZÂND-O PE CÂTE UNA DINTRE NOI AICI, PE ALTA ALTUNDEVA ŞI ABIA REUŞIND SĂ NE HRĂNIM FIICELE...
ÎN FIECARE ZI NĂDĂJDUIM SĂ GĂSIM UN TRIB CU CARE SĂ NE PUTEM UNI... DAR SPUNE-MI, „PĂR-DE-FOC"...
PRIVIREA LAOTEI STRĂLUCI DEODATĂ PLINĂ DE SPERANŢĂ...

TU, CARE ŞTII ATÂT DE MULTE LUCRURI ÎNŢELEPTE, POATE CĂ ŢI-AI PUTEA ÎNDUPLECA TRIBUL SĂ NE ACCEPTE!
HMMM...
RAHAN NU ARE UN TRIB... RAHAN NU ARE APROPIAŢI!
FIUL LUI CRAÔ LE POVESTI ACESTOR FEMEI ÎNCĂ AMENINŢĂTOARE DESTINUL SĂU PLIN DE AVENTURI...
RAHAN ESTE VICLEAN!! EL PREDICĂ ÎNŢELEGEREA ÎNTRE „CEI CE MERG ÎN PICIOARE" CÂND EL NU ARE TOVARĂŞI!!
ACUZAŢIA ERA JIGNITOARE.
RAHAN N-A GĂSIT-O ÎNCĂ PE CEA CU CARE SĂ-ŞI ÎMPARTĂ VIAŢA.
ÎL AUZIŢI? E ÎNGÂMFAT CA TOŢI BĂRBAŢII! MERITĂ SĂ MOARĂ!
ARCURI ŞI BÂTE SE RIDICAU CÂND...
OOOH.... PRIVIŢI ACOLO!
OMUL CARE ÎŞI FĂCUSE APARIŢIA SE TÂRA PE PĂMÂNT...
EU... EU... NU MAI SPERAM... SĂ VĂ... REGĂSESC!
TAHANG! ESTE... ESTE TAHANG!
SPINAREA MURIBUNDULUI ERA CIURUITĂ DE SĂGEŢI SCURTE...

SĂGEȚILE „VÂNĂTORILOR-COPII"!!
EU... EU... CREDEAM CĂ LE-AM SCĂPAT, DAR M-AU URMĂRIT!
FEMEILE, CONSTERNATE, NU SE MAI OCUPAU DE RAHAN.
DAȚI-I ÎNAPOI CUȚITUL LUI RAHAN! POATE CĂ E ÎN STARE SĂ-L AJUTE PE TAHANG!
NU!! NU-I VOM DA ÎNAPOI ARMA ACESTUI VICLEAN!
FEMEILE ȘOVĂIAU... LAOTA LUĂ O HOTĂRÂRE...
ȚINE! DACĂ ÎL SALVEZI PE TAHANG, VEI FI LIBER!
TAHANG VA MURI... DAR NU-I PASĂ...
FIUL LUI CRAÔ ÎNCERCĂ SĂ SCOATĂ UNA CÂTE UNA SĂGEȚILE, CARE NU ERAU MAI LUNGI DECÂT CUȚITUL SĂU...
MAI BINE PE „TĂRÂMUL UMBRELOR"... DECÂT... SCLAV LA... „VÂNĂTORII-COPII"!
ACESTEA FURĂ ULTIMELE CUVINTE ALE BĂRBATULUI!...

ATANI DEVENI IAR ARȚĂGOASĂ...
AVEAM DREPTATE! RAHAN NU L-A SALVAT PE TAHANG. RAHAN NE-A MINȚIT ÎNCĂ O DATĂ!
TACI, „PĂR-CA-LIANELE"! AȚI VĂZUT TOATE CĂ RAHAN A ÎNCERCAT IMPOSIBILUL PENTRU A-L SALVA PE FRATELE VOSTRU TAHANG! DAR CINE SUNT ACEȘTI „VÂNĂTORI-COPII" DESPRE CARE A VORBIT?
NICIUNA DINTRE NOI NU I-A VĂZUT VREODATĂ! DAR VÂNĂTORII NOȘTRI VORBEAU CÂTEODATĂ DESPRE ACESTE FIINȚE DE TEMUT ȘI PLINE DE CRUZIME...
... CARE TRĂIESC DINCOLO DE MLAȘTINI, PE UN TERITORIU PE CARE NICIUN VÂNTOR NU SE POATE AVENTURA FĂRĂ A FI UCIS CA ORICE ALT VÂNAT!
VORBELE LUI TAHANG ȘI ACESTE SĂGEȚI POT DOVEDI UN LUCRU...
FIUL LUI CRAÔ DEVENI GÂNDITOR...
FĂRĂ ÎNDOIALĂ, SOȚII VOȘTRI NU V-AU ABANDONAT, AȘA CUM CREDEȚI! POATE CĂ SUNT VICTIMELE „VÂNĂTORILOR-COPII"!

MARILE MLAŞTINI SUNT LA MAI MULTE LUNI DE MERS DE AICI!
TAHANG N-AR FI PUTUT SUPRAVIEŢUI PREA MULTE ZILE CU RĂNILE PE CARE LE AVEA!
ŞI ASTA ARATĂ CĂ EL A FOST ADUS PÂNĂ AICI DE „VÂNĂTORII-COPII", CARE S-AR PUTEA AFLA ÎNCĂ PRIN APROPIERE!
RAHAN AVEA DREPTATE.
VÂNĂTORUL CU „PĂR-DE-FOC" ESTE PUTERNIC ŞI NE VA FI DE FOLOS! ATUNCI CÂND VA RĂMÂNE SINGUR ÎL VOM PRINDE!
ÎN ACEST TIMP
RAHAN ÎI VA GĂSI PE CEI CARE L-AU UCIS PE TAHANG! ÎN REGATUL CELOR CU „PATRU-MÂINI" SE POT DESCOPERI LUCRURI INTERESANTE!
FIUL LUI CRAO SE CĂŢĂRASE PE CRENGILE DE JOS ALE COPACULUI. . .
VOI NU ÎNŢELEGEŢI CĂ ESTE DOAR UN PRETEXT CA SĂ FUGĂ?! RAHAN VREA SĂ NE SCAPE!
SĂGEATA LUI ATANI TRECU FOARTE APROAPE DE RAHAN!
HA! HA! HA! CÂND SE VA ÎNTOARCE, RAHAN ÎŢI VA DA LECŢII DE TRAS CU ARCUL, „PĂR-CA-LIANELE"!

O A DOUA SĂGEATĂ CU PENE NEGRE SFÂȘIE FRUNZIȘUL, DAR RAHAN ERA DEJA DEPARTE...
MULTĂ VREME, DE LA ÎNĂLȚIMEA CRENGILOR, EL SCRUTĂ ARBUȘTII...
OARE RAHAN S-A ÎNȘELAT?
PĂDUREA ÎI ERA ATÂT DE FAMILIARĂ, ÎNCÂT RECUNOȘTEA, DUPĂ CEL MAI MIC FOȘNET AL DESIȘULUI, CARE ERA ANIMALUL CE SE ADĂPOSTEA ACOLO...
ȘI TOTUȘI, DE ACEASTĂ DATĂ, FIUL LUI CRAÔ FUSESE VĂZUT ÎNAINTE SĂ VADĂ...
NU! FĂRĂ SĂGEȚI! AVEM NEVOIE DE EL VIU!
ÎNAINTE DE APUSUL SOARELUI, VÂNĂTORUL CU „PĂR-DE-FOC" VA FI LA MÂNA NOASTRĂ!
PIGMEUL ALESE O SĂGEATĂ DIN CEA DE A DOUA TOLBĂ.
RAHAN ÎI ZĂRI PREA TÂRZIU PE CE TREI BĂRBAȚI MICI.
AAA!!!
SĂGEATA SCURTĂ SE ÎNFIPSE ÎN UMĂRUL SĂU PRECUM O SULIȚĂ DE FOC...
10

EL SMULSE CU PUTERE SĂGEATA, DAR SE SIMŢI DINTR-ODATĂ CUPRINS DE AMEŢEALĂ... CREANGA ÎI FUGI DE SUB EL!
AAAAH!
BUIMAC DIN PRICINA CĂZĂTURII, DE-ABIA ÎI DESLUŞI PE PIGMEII CARE IEŞEAU CU BĂGARE DE SEAMĂ DIN TUFIŞURI...
OAMENII MICI ÎŞI UNG SĂGEŢILE CU OTRAVĂ!
LUPTÂNDU-SE CU TOROPEALA CARE ÎL CUPRINDEA, EL ÎI VĂZU APROPIINDU-SE CU ARCURILE ÎNCORDATE...
RAHAN NU VREA SĂ AJUNGĂ ATÂT DE PROSTEŞTE PE „TĂRÂMUL UMBRELOR"! EL... EL.. EL...
ÎMPINGÂND UN BĂRBAT MIC ÎN FAŢA SA, FIUL LUI CRAÔ ÎŞI FĂCU APARIŢIA. ZÂMBEA RĂUTĂCIOS.
OOOH!
ÎN VREMEA ASTA...
VÂNTĂTORUL CU „PĂR-DE-FOC" ÎNTÂRZIE!
EŞTI NEBUNĂ DACĂ CREZI CĂ SE MAI ÎNTOARCE, LAOTA! AR FI TREBUIT SĂ O ASCULTAŢI PE ATANI! ACEST BĂRBAT ESTE VICLEAN ŞI NE-A MINŢI CA SĂ SCAPE.
TE ÎNŞELI, „PĂR-CA-LIANELE"!!

CEI PE CARE VOI ÎI NUMIŢI „VÂNĂTORI-COPII" NU SUNT COPII... CI BĂRBAŢI MICI DE ÎNĂLŢIME!
RAHAN A FOST SURPRINS DE TREI DINTRE EI ŞI ATINS DE O SĂGEATĂ OTRĂVITĂ... OTRAVA N-A AVUT DECÂT UN EFECT SLAB ASUPRA LUI RAHAN ŞI EL I-A PĂCĂLIT!
RAHAN LE POVESTI SCURTA LUPTĂ PE CARE O DUSESE CU BĂRBAŢII PITICI...
I-A LĂSAT SĂ SE APROPIE
RAAAAAA!
RAHAN I-A DEZARMAT, DAR AU FUGIT TOŢI TREI ÎN DIRECŢII DIFERITE! RAHAN NU AVEA CUM SĂ-I URMĂREASCĂ PE TOŢI TREI DEODATĂ!
... DAR A REUŞIT SĂ-L PRINDĂ PE ACESTA! ŞI EL VA TREBUI SĂ NE CONDUCĂ LA TABĂRA „VÂNĂTORILOR-COPII"! NU-I AŞA?
DA... DA... N'GOA VA FACE TOT CE-I CERI, „PĂR-DE-FOC"!
LA CAPĂTUL BRAŢULUI PUTERNIC AL LUI RAHAN, PRIZONIERUL NU CÂNTĂREA MAI MULT DECÂT UN COPIL...

N'GOA POVESTI CUM A EVADAT TAHANG ȘI S-A URCAT PE O PLUTĂ... EL ÎNSUȘI ÎMPREUNĂ CU DOI DINTRE AI SĂI ÎL URMĂRISERĂ PE FUGAR CU O ALTĂ PLUTĂ...
NE VEI DUCE LA ACEA PLUTĂ, N'GOA!
EI BINE, ATANI? ACUM EȘTI CONVINSĂ DE SINCERITATEA LUI RAHAN? SĂ RIDICĂM NUMAIDECÂT TABĂRA.
„RIDICAREA TABEREI" S-A FĂCUT IUTE... CONDAMNATE SĂ RĂTĂCEASCĂ, ACESTE FEMEI NU AVEAU ALTE BUNURI DECÂT ROGOJINILE DE RAFIE...
NU TREBUIE SĂ AVEM ÎNCREDERE ÎN N'GOA, LAOTA... LUI RAHAN NU-I PLACE PRIVIREA SA!
NU-ȚI FIE TEAMĂ! MĂ ANGAJEZ SĂ STAU CU OCHII PE EL!
AJUNSERĂ ÎN SFÂRȘIT LA MLAȘTINILE CARE PĂREAU A FI LUAT FOC SUB ULTIMELE RAZE ALE SOARELUI...
PLUTELE!!
A NE AVENTURA ACUM PRIN MLAȘTINI AR FI PREA PERICULOS! VOM AȘTEPTA ZIUA!
ÎN TIMP CE ATANI ÎL PĂZEA PE PRIZONIER, TOVARĂȘELE SALE PREGĂTEAU FOCUL...
DACĂ TOTUL MERGE BINE, ÎI VOM LUA PE NEPREGĂTITE PE „VÂNĂTORII-COPII" ȘI ÎI VOM ELIBERA PE AI VOȘTRI!

TU EŞTI PRIMUL BĂRBAT CARE NU NE-A TRATAT CU DISPREŢ! ÎN TRIBUL NOSTRU, VÂNĂTORII LE-AU SOCOTIT ÎNTOTDEAUNA PE FEMEI UN FEL DE SCLAVE, BUNE DOAR SĂ FIARBĂ CARNEA ŞI SĂ LE DĂRUIASCĂ COPII!
RAHAN LE RESPECTĂ PE „CELE CE MERG ÎN PICIOARE"! EL ŞTIE CĂ ELE SUNT LA FEL DE CURAJOASE CA ŞI VÂNĂTORII... EL... EL... EL...
CE SE ÎNTÂMPLĂ, RAHAN? CE AI? CE AI?
FIUL LUI CRAÔ SE CLĂTINA CA UN OM BEAT...
OTRAVA... OTRAVA... OH... ATENŢIE!!!
MAI ÎNCOLO N'GOA O DOBORÂSE PE ATANI ŞI ÎNCORDA ARCUL ACESTEIA...
SĂGEATA CU PENE NEGRE SE ÎNFIPSE ÎN ROGOJINA DIN CARE, ÎNTR-UN GEST REFLEX, RAHAN ÎŞI FĂCUSE O PAVĂZĂ...
APOI, EL SE PRĂVĂLI...
„PĂR-DE-FOC" E MORT! OTRAVA „VÂNĂTORILOR-COPII" L-A UCIS!
TOATE FEMEILE SOSIRĂ IMPRESIONATE...

NU! VIAŢA NU I-A PĂRĂSIT TRUPUL! L-A PUS LA PĂMÂNT „VENINUL-DE-SOMN! SE VA TREZI!
RAHAN SE TREZI ÎNTR-ADEVĂR... DAR SOARELE ERA DEJA SUS CÂND EL DESCHISE ÎN SFÂRŞIT OCHII...
A DISPĂRUT!
CE... CE... UNDE ESTE N'GOA?
CÂND NOI AM CREZUT CĂ AI MURIT, „OMUL MIC" A PROFITAT DE NĂUCEALA NOASTRĂ CA SĂ FUGĂ CU O PLUTĂ!
N'GOA TE VA REGĂSI, „PĂR-DE-FOC"!... ŞI TE VA OMORÎ!
PRIVIREA LUI RAHAN SE ÎNĂSPRI.
MAI AVEM O PLUTĂ! VOM TRAVERSA MLAŞTINILE. VOM REUŞI SĂ GĂSIM TRIBUL „VÂNĂTORILOR-COPII"!
PUŢIN MAI TÂRZIU...
DAR DACĂ N'GOA I-A ALARMAT PE AI SĂI, NU VOM MAI PUTEA SĂ-I LUĂM PE NEPREGĂTITE.
PLUTA ÎNCĂRCATĂ PÂNĂ LA REFUZ ALUNECA PE APELE MOARTE...
...PRESĂRATE CU INSULIŢE, UNDE SE GHICEAU PREZENŢE NELINIŞTITOARE...
OOOH!
FEMEIA CARE ALUNECĂ DE PE PLUTĂ ERA ATANI!

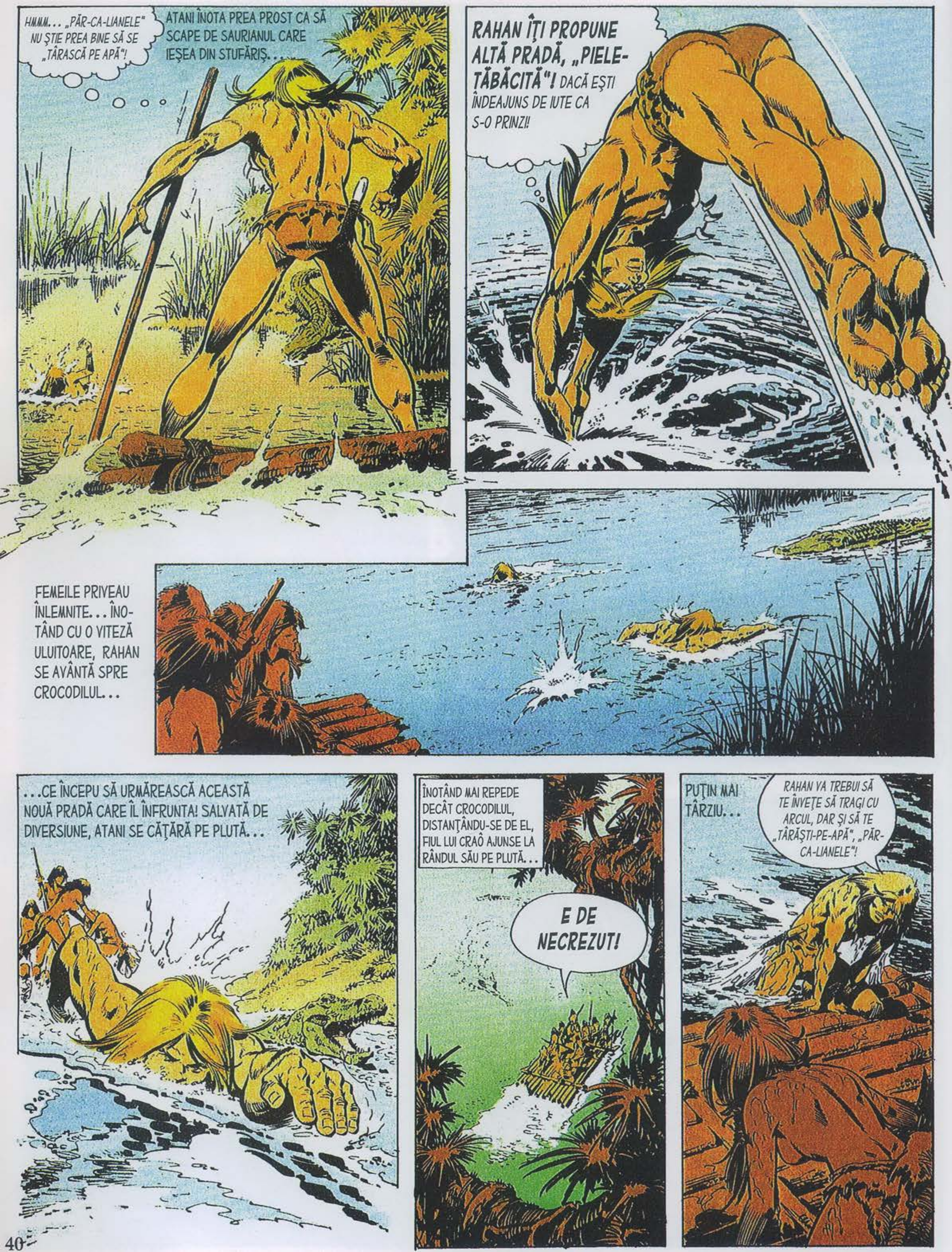

HMMM... „PĂR-CA-LIANELE" NU ŞTIE PREA BINE SĂ SE „TÂRASCĂ PE APĂ"!
ATANI ÎNOTA PREA PROST CA SĂ SCAPE DE SAURIANUL CARE IEŞEA DIN STUFĂRIŞ...
RAHAN ÎŢI PROPUNE ALTĂ PRADĂ, „PIELE-TĂBĂCITĂ"! DACĂ EŞTI ÎNDEAJUNS DE IUTE CA S-O PRINZI!
FEMEILE PRIVEAU ÎNLEMNITE... ÎNOTÂND CU O VITEZĂ ULUITOARE, RAHAN SE AVÂNTĂ SPRE CROCODILUL...
...CE ÎNCEPU SĂ URMĂREASCĂ ACEASTĂ NOUĂ PRADĂ CARE ÎL ÎNFRUNTA! SALVATĂ DE DIVERSIUNE, ATANI SE CĂŢĂRĂ PE PLUTĂ...
ÎNOTÂND MAI REPEDE DECÂT CROCODILUL, DISTANŢÂNDU-SE DE EL, FIUL LUI CRAÔ AJUNSE LA RÂNDUL SĂU PE PLUTĂ...
E DE NECREZUT!
PUŢIN MAI TÂRZIU...
RAHAN VA TREBUI SĂ TE ÎNVEŢE SĂ TRAGI CU ARCUL, DAR ŞI SĂ TE „TÂRĂŞTI-PE-APĂ", „PĂR-CA-LIANELE"!

ZIUA ERA PE SFÂRŞITE ATUNCI CÂND AJUNSERĂ PE CELĂLALT MAL AL MLAŞTINII...
DE PE ACEASTĂ ÎNĂLŢIME POATE VOM ZĂRI TABĂRA „OAMENILOR MICI"!
PUŢIN MAI TÂRZIU...
..."VÂNĂTORII-COPII"! PRIVIŢI, AI NOŞTRI SUNT LA MÂNA LOR!
ÎNŞTIINŢAŢI FĂRĂ ÎNDOIALĂ DE N'GOA, PIGMEII ERAU ÎN ALERTĂ!
...ŞI PRIVINDU-I PE PRIZONIERII ÎNCHIŞI ÎN MIJLOCUL SATULUI, „FEMEILE UITATE" ÎŞI RECUNOSCURĂ SOŢII, FIII, FRAŢII!
...SUNT PREA NUMEROŞI ŞI SĂGEŢILE LOR PREA PERICULOASE! NU VOM REUŞI NICIODATĂ SĂ-I ELIBERĂM PE AI NOŞTRI!
SUNTEŢI TOATE LA FEL DE PUTERNICE CA ACEŞTI „OAMENI MICI"! CÂT PRIVEŞTE SĂGEŢILE LOR...
FIUL LUI CRAO ÎŞI AMINTI CUM REUŞISE SĂ SE FEREASCĂ DE SĂGEATA LUI N'GOA...
EXISTĂ UN MIJLOC DE APĂRARE!

TOATĂ NOAPTEA, SFĂTUITE DE EL, FEMEILE MUNCIRĂ... ROGOJINILE LOR DIN RAFIE ÎNTINSE PE CADRE DIN BAMBUS DEVENISERĂ SCUTURI RUDIMENTARE.
ŞI, LA IVIREA ZORILOR, AVU LOC ATACUL!
ALARMĂ! ALARMĂ!!
CE... CE... DAR S-AR SPUNE CĂ SUNT FEMEILE NOASTRE... E DE NECREZUT!
O PLOAIE DE SĂGEŢI SE ABĂTU ASUPRA MICII OŞTI DE FEMEI CARE COBORA DEALUL...
CE IDEE BUNĂ AI AVUT, RAHAN!
LA ADĂPOSTUL „SCUTURILOR", RAHAN ŞI TOVARĂŞELE LUI PĂTRUNSERĂ NUMAIDECÂT ÎN TABĂRĂ... ATUNCI, ICI ŞI COLO AVURĂ LOC RAPIDE LUPTE CORP LA CORP...
ÎNAPOI, „OM MIC"!!!
AAAH
UNII „VÂNĂTORI-COPII" FUGIRĂ SPRE PĂDUREA DIN APROPIERE, DAR ALŢII REZISTARĂ.
...CARE DINTRE NOI S-AR FI GÂNDIT CĂ FEMEILE NOASTRE AR AVEA UN ASEMENEA CURAJ!?

FIUL LUI CRAÔ SE REPEZI SĂ-I ELIBEREZE PE PRIZONIERI, CÂND...
TE VOI UCIDE CU MÂINILE MELE, „PĂR-DE-FOC"!
DOBORÂT, RAHAN ÎL ZĂRI PE N'GOA CARE RIDICASE SULIȚA ASCUȚITĂ CA SĂ I-O ÎNFINGĂ ÎN GÂT... ȘI DEODATĂ...
AAAH!!
N'GOA SE ROTI DEASUPRA LUI ȘI, CHIAR ÎNAINTE DE A SE PRĂVĂLI, O SĂGEATĂ LUNGĂ CU PENE NEGRE ÎL STRĂPUNSE ÎNTRE OMOPLAȚI...
OOOHH!
MAI CREZI CĂ AM NEVOIE DE LECȚIILE TALE DE TRAS CU ARCUL, „PĂR-DE-FOC"?!
SPER CĂ ATUNCI CÂND MĂ VOI TREZI VOM FI CÂȘTIGAT DEJA!!
ATANI ZĂCEA LA TREIZECI DE PAȘI MAI ÎNCOLO CU O SĂGEATĂ SCURTĂ ÎNFIPTĂ ÎN ȘOLD...
MULȚUMESC, „PĂR-DE-LIANE"!

SFÂRŞITUL EPISODULUI

START
AJUTĂ-L PE RAHAN SĂ GĂSEASCĂ DRUMUL PRIN LABIRINT

RAHAN
FIUL VREMURILOR SĂLBATICE
CAPCANA PENTRU PEŞTI
TEXT: R. LÉCUREUX
DESENE: ROMÉRO
RAHAN VA FI IARĂŞI NEVOIT SĂ ROADĂ RĂDĂCINI ŞI SĂ MĂNÂNCE BURUIENI...
DE CÂTEVA LUNI, RAHAN ŞTIA SĂ SE MIŞTE PE SUB APĂ, DAR ÎNCĂ NU ÎNOTA SUFICIENT DE REPEDE CA SĂ PRINDĂ ACEŞTI MINUNAŢI PEŞTI PĂTAŢI CARE I-AR FI POTOLIT FOAMEA.
VLĂGUIT DUPĂ ÎNCĂ O ÎNCERCARE NEIZBUTITĂ, SE ÎNTOARSE LA MAL, ÎN VREME CE SOMONII SCÂNTEIETORI CARE ÎNOTAU ÎN SUSUL RÂULUI PĂREAU SĂ-L IA ÎN RÂS...
DACĂ RAHAN AR AVEA NIŞTE LIANE, ŞI-AR FACE O PLASĂ, ASEMENEA PESCARILOR DIN „TRIBUL OAMENILOR NEGRI"... DAR RAHAN NU ARE NICIO LIANĂ!

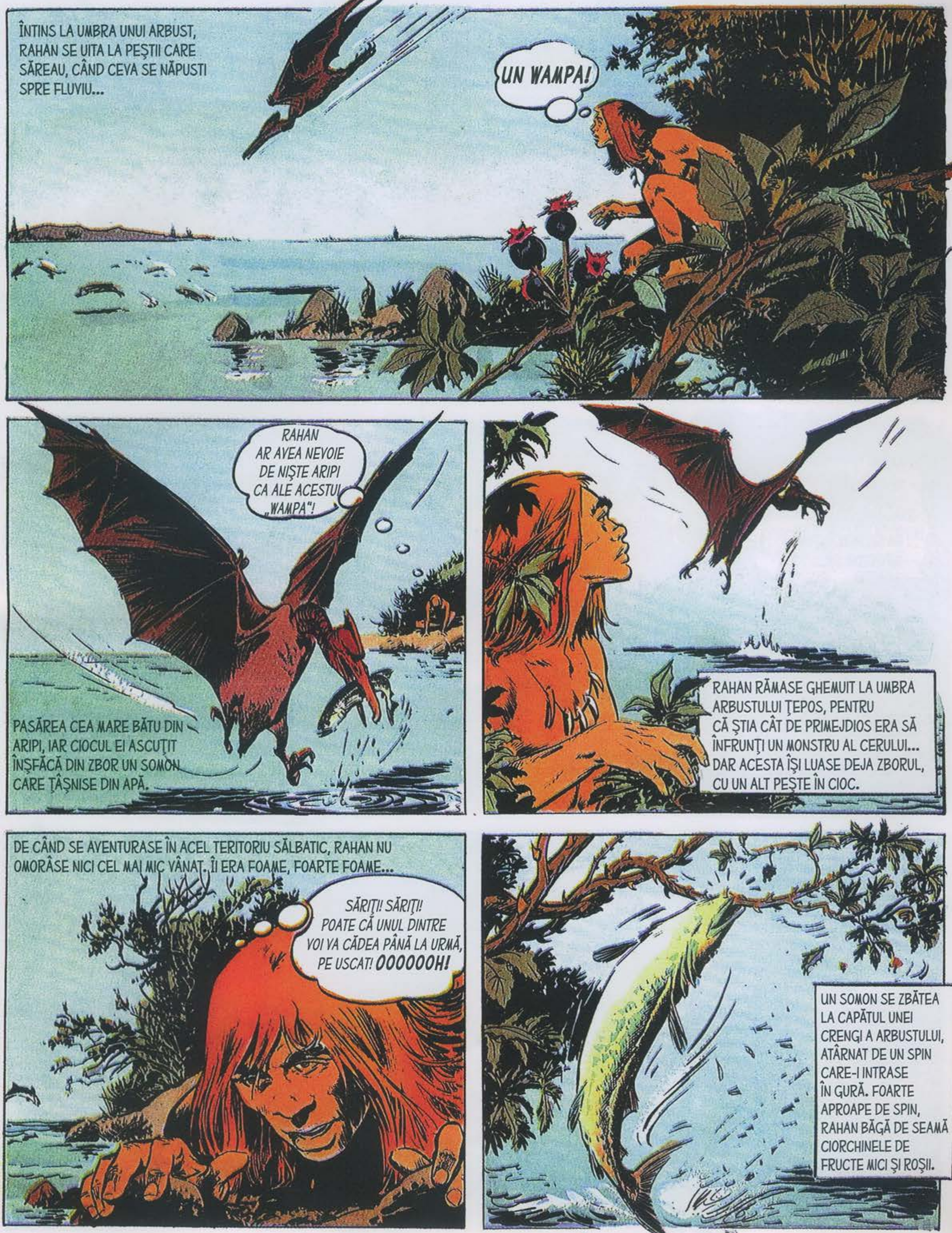

ÎNTINS LA UMBRA UNUI ARBUST, RAHAN SE UITA LA PEȘTII CARE SĂREAU, CÂND CEVA SE NĂPUSTI SPRE FLUVIU...
UN WAMPA!
RAHAN AR AVEA NEVOIE DE NIȘTE ARIPI CA ALE ACESTUI „WAMPA"!
PASĂREA CEA MARE BĂTU DIN ARIPI, IAR CIOCUL EI ASCUȚIT ÎNȘFĂCĂ DIN ZBOR UN SOMON CARE ȚÂȘNISE DIN APĂ.
RAHAN RĂMASE GHEMUIT LA UMBRA ARBUSTULUI ȚEPOS, PENTRU CĂ ȘTIA CÂT DE PRIMEJDIOS ERA SĂ ÎNFRUNȚI UN MONSTRU AL CERULUI... DAR ACESTA ÎȘI LUASE DEJA ZBORUL, CU UN ALT PEȘTE ÎN CIOC.
DE CÂND SE AVENTURASE ÎN ACEL TERITORIU SĂLBATIC, RAHAN NU OMORÂSE NICI CEL MAI MIC VÂNAT. ÎI ERA FOAME, FOARTE FOAME...
SĂRIȚI! SĂRIȚI! POATE CĂ UNUL DINTRE VOI VA CĂDEA PÂNĂ LA URMĂ, PE USCAT! OOOOOOH!
UN SOMON SE ZBĂTEA LA CAPĂTUL UNEI CRENGI A ARBUSTULUI, ATÂRNAT DE UN SPIN CARE-I INTRASE ÎN GURĂ. FOARTE APROAPE DE SPIN, RAHAN BĂGĂ DE SEAMĂ CIORCHINELE DE FRUCTE MICI ȘI ROȘII.

POATE CĂ A SĂRIT AFARĂ DIN APĂ CA SĂ MĂNÂNCE FRUCTELE ASTEA? ŞI S-A ÎNFIPT SINGUR ÎNTR-UN SPIN! RAHAN NU ŞI-AR FI ÎNCHIPUIT NICIODATĂ O CAPCANĂ ATÂT DE CIUDATĂ!
SINGURUL SUPRAVIEŢUITOR AL TRIBULUI MUNTELUI ALBASTRU NIMICIT ODINIOARĂ DE ERUPŢIA UNUI VULCAN, RAHAN, FIUL LUI CRAO, TRĂIA DIN COPILĂRIE CA UN SĂLBATIC.
NATURA ERA DEOPOTRIVĂ ALIATUL ŞI DUŞMANUL LUI... BA SE DEZLĂNŢUIA ÎMPOTRIVA SA...
RAHAN NU SE TEME DE FOCUL CERULUI!
...BA ÎI DEZVĂLUIA SECRETE DE CARE MINTEA LUI MEREU TREAZĂ ŞTIA SĂ PROFITE.
DACĂ ACEASTĂ CAPCANĂ ATRAGE PEŞTII, EI SE VOR LĂSA PRINŞI ŞI ÎN CEA MEŞTERITĂ DE RAHAN!
ŞI PENTRU CĂ SE MĂNÂNCĂ ÎNTRE EI, CARNEA ACESTUIA ÎI VA ATRAGE PE CEILALŢI!
ÎNDEPĂRTÂND RĂMURELELE UNEI CRENGI CU SPINI, PROBABIL CĂ RAHAN A INVENTAT ÎN ACEA ZI PRIMUL CÂRLIG DE UNDIŢĂ...

CHIAR AŞA, ÎNTR-O CLIPĂ...
RAAAHAAAA!!
VLUUF!
VLUUF!
DOI... TREI... PATRU PEŞTI S-AU AGĂŢAT ÎN CAPCANĂ... RAHAN ÎŞI ÎNSOŢEA FIECARE CAPTURĂ CU STRIGĂTUL SĂU VICTORIOS.
DIN ACEL MOMENT, ŞTIU CĂ NU VA MAI SUFERI DE FOAME CÂND VA HOINĂRI PE MALURILE UNUI FLUVIU.
RAHAN NU VA MAI URMĂRI PEŞTII ÎN APĂ... ÎI VA FACE SĂ VINĂ LA EL! HA! HA! HA!
PE CÂND TĂIA UN PEŞTE, AUZI DEASUPRA LUI FÂLFÂITUL UNOR ARIPI... UMBRA ZBURĂTOAREI CARE COBORA ÎN PICAJ ÎL ACOPERI NUMAIDECÂT...
PÂNĂ SĂ APUCE SĂ SCOATĂ CUŢITUL DE FILDEŞ, O LOVITURĂ TERIBILĂ ÎL ARUNCĂ LA PĂMÂNT...
...WAMPA! EL... EL... OOOH!

UN PEŞTE, APOI ALTUL DISPĂRURĂ ÎN CIOCUL URIAŞ AL PĂSĂRII...
ÎNAPOI, WAMPA, ÎNAPOI! RAHAN N-A PESCUIT PENTRU TINE!
RAHAN ŞTIA CÂT DE PRIMEJDIOS ERA ACEL MONSTRU...
PEŞTII LUI RAHAN NU VOR AJUNGE ÎN BURTA TA!
LAMA DE FILDEŞ STRĂPUNSE GÂTUL HIDOS AL PĂSĂRII DE PRADĂ, CARE MAI BĂTU O DATĂ DIN ARIPI ŞI CĂZU LA PĂMÂNT.
ALTĂDATĂ, RAHAN NU ŞTIA SĂ ARUNCE AŞA CUŢITUL!
AR FI FOST NEVOIT SĂ TE ÎNFRUNTE ÎNTR-O LUPTĂ CORP LA CORP, IAR CIOCUL TĂU L-AR FI SPINTECAT!
BA SULIŢA ASTA TE VA SPINTECA, RAHAN!
ADOLESCENTUL CARE ÎŞI FĂCUSE APARIŢIA SE APROPIA CU SULIŢA RIDICATĂ.
WAMPA ERA AL TRIBULUI MEU! ERA ASCULTĂTOR ŞI CREDINCIOS! EL PESCUIA PENTRU NOI!

E OARE CU PUTINȚĂ CA UN MONSTRU CA WAMPA SĂ ASCULTE DE „CEI CE MERG ÎN PICIOARE"? RAHAN NU CREDE AȘA CEVA! RAHAN N-A MAI VĂZUT NICIODATĂ AȘA CEVA!
CE-I PASĂ LUI MARHA CE A VĂZUT ȘI CE CREDE RAHAN! RAHAN L-A OMORÂT PE WAMPA! ACUM, TREBUIE ȘI EL SĂ MOARĂ!
ZZZZiii!!
ZLANGG!
HA! HA! HA! MARHA NU E DESTUL DE IUTE CA SĂ-L NIMEREASCĂ PE RAHAN!
LASĂ SULIȚA ACOLO UNDE E, MARHA! TE-AȘ PUTEA OMORÎ LA FEL DE UȘOR CUM AM OMORÂT ȘI WAMPA!
...DAR RAHAN NU VREA SĂ-I OMOARE PE „CEI CE MERG ÎN PICIOARE", MAI ALES CÂND AU VÂRSTA TA!
TOTUȘI, VOI MURI DIN CAUZA TA!

CE SPUI?
...DACĂ MARHA SE ÎNTOARCE LA TRIBUL SĂU FĂRĂ WAMPA, VA FI SACRIFICAT!
O LICĂRIRE DE GROAZĂ SE IVI ÎN PRIVIREA ADOLESCENTULUI.
PE ACEST TERITORIU BLESTEMAT NU SE GĂSEŞTE NICIUN VÂNAT. TRIBUL SUPRAVIEŢUIEŞTE DOAR CU PEŞTII DIN MARELE FLUVIU! ÎNSĂ CA SĂ-I PRINDEM AVEM NEVOIE DE UN WAMPA!
???
CLAC!
ACESTA PESCUIA PENTRU NOI. OMORÂNDU-L, NE-AI CONDAMNAT TRIBUL LA MOARTE!
ÎI VOI ÎNVĂŢA PE CEI DIN TRIBUL TĂU ŞI ALTE FELURI DE A PESCUI! CA DE PILDĂ...
IMEDIAT CE „CREANGA-CÂRLIG" A LUI RAHAN ATINSE APA, UN SOMON SE ŞI PRINSE ÎN EA...
VLOUF!
LA PUŢIN TIMP DUPĂ ACEEA, PEŞTII SE ADUNASERĂ PE MAL, LA PICIOARELE COPILULUI ULUIT.
AH! AH! AH!... ÎNCĂ UNUL!
MARHA PROBABIL VISEAZĂ... DE PE CE TĂRÂM VII TU DE CUNOŞTI TAINA ASTA MIRACULOASĂ?

DIMINEAȚĂ NU AVEAM HABAR DE EA! DAR RAHAN ȘTIE SĂ OBSERVE LUCRURILE ȘI, UNEORI, SĂ IMITE NATURA.
ACUM, ÎN PRIVIREA LUI MARHA, ADMIRAȚIA SE LUPTA CU TEAMA.
TRIBUL NU MĂ VA IERTA PENTRU CĂ TE-AM LĂSAT SĂ OMORI WAMPA!
BA DA, MARHA! LE VOI DEZVĂLUI CELOR DIN TRIBUL TĂU SECRETUL PESCUITULUI! DU-MĂ LA EI!
TRIBUL LUI MARHA TRĂIA ÎNTR-O GROTĂ MARE, NU DEPARTE DE FLUVIU... STRIGĂTE DE UIMIRE SALUTARĂ APARIȚIA COPILULUI...
CINE ESTE ACEST OM, MARHA?... UNDE E WAMPA?
WAMPA A MURIT, KARDIRK!
O LINIȘTE GREA SE LĂSĂ BRUSC ÎN GROTĂ. RAHAN AVU IMPRESIA CĂ AUDE BĂTÂND INIMA COLOSULUI CARE SE RIDICASE ÎN PICIOARE...
...EU, RAHAN, L-AM OMORÂT PE WAMPA! PESCUIAM PE MALUL FLUVIULUI, IAR PASĂREA A VRUT SĂ-MI FURE PEȘTII... I-AM APĂRAT AȘA CUM ARE DREPTUL SĂ FACĂ ORICE VÂNĂTOR!

RAHAN ŢINEA MÂNA PE CUŢIT, GATA SĂ FACĂ FAŢĂ UNUI ATAC DIN PARTEA TRIBULUI... DAR NIMENI NU MIŞCĂ. ÎN SCHIMB RĂSUNĂ GLASUL PUTERNIC AL CĂPETENIEI KARDIRK.
ÎNTR-ADEVĂR, ERA DREPTUL TĂU, RAHAN! ŞI NIMENI NU TE ÎNVINUIEŞTE PENTRU ASTA!
DAR MARHA, CĂRUIA I L-AM ÎNCREDINŢAT PE WAMPA, AR FI TREBUIT SĂ-L APERE DE LOVITURILE TALE! LEGEA TRIBULUI ESTE CLARĂ: CEL CARE LASĂ WAMPA SĂ MOARĂ TREBUIE SĂ MOARĂ LA RÂNDUL LUI! MARHA VA MURI!
...DAR EU L-AM UCIS PE WAMPA! EU SUNT CEL CARE AR TREBUI PEDEPSIT!
NU! TU ŢI-AI APĂRAT PEŞTII PESCUIŢI AŞA CUM TREBUIA S-O FACI! AŞA CUM MARHA AR FI TREBUIT SĂ-L APERE PE WAMPA!
CÂŢIVA BĂRBAŢI LEGAU DEJA MÂINILE ŞI PICIOARELE BĂIATULUI.
NU MĂ OMORÂŢI! NU MĂ OMORÂŢI! RAHAN VĂ VA DEZVĂLUI SECRETUL PESCUITULUI!
RAHAN ARUNCĂ PEŞTII LA PICIOARELE LUI KARDIRK.
MARHA NU MINTE! LĂSAŢI-L ÎN VIAŢĂ ŞI VĂ VOI ÎNVĂŢA SĂ PRINDEŢI ÎN FIECARE ZI MAI MULT PEŞTE DECÂT WAMPA!

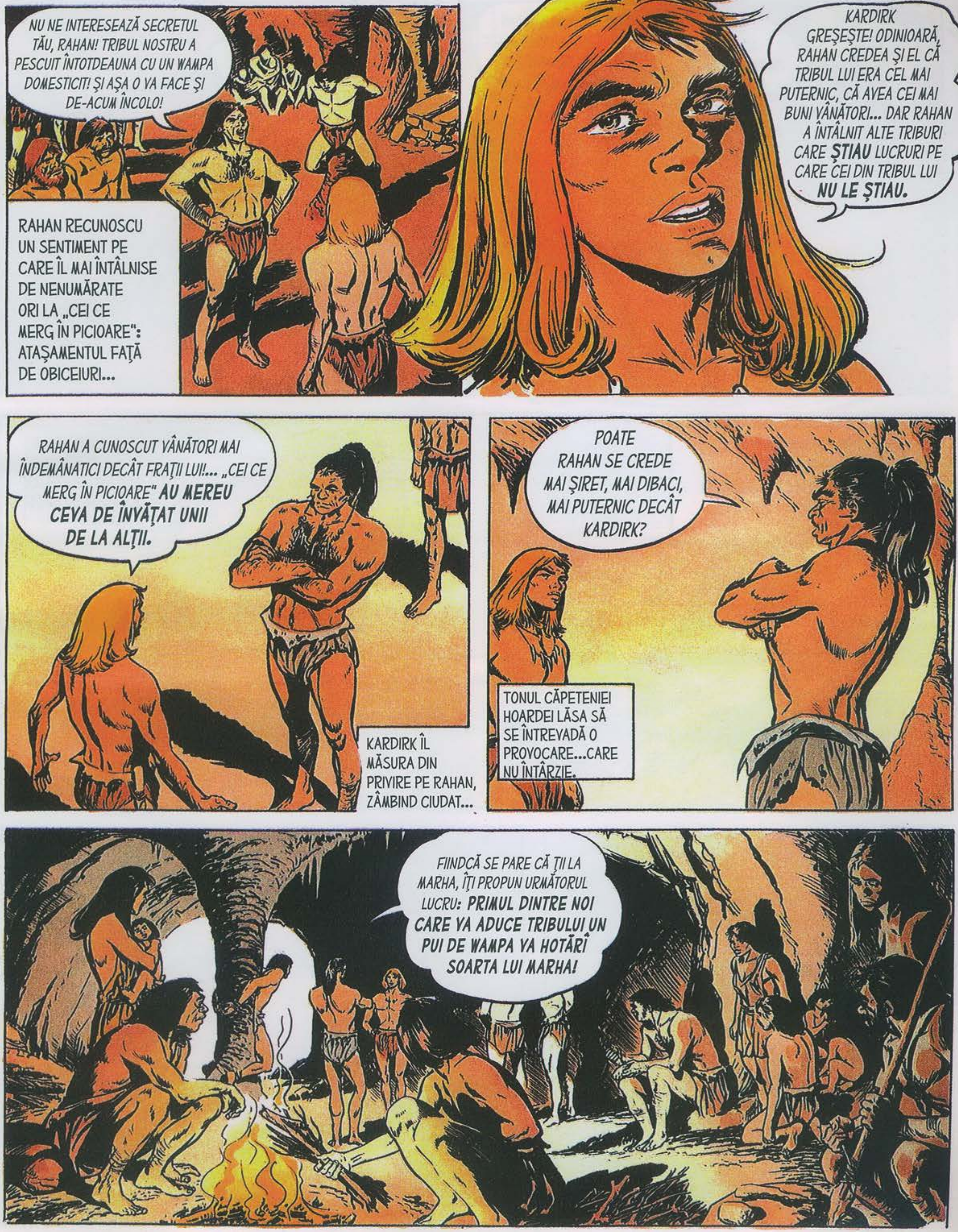
NU NE INTERESEAZĂ SECRETUL TĂU, RAHAN! TRIBUL NOSTRU A PESCUIT ÎNTOTDEAUNA CU UN WAMPA DOMESTICIT! ŞI AŞA O VA FACE ŞI DE-ACUM ÎNCOLO!
RAHAN RECUNOSCU UN SENTIMENT PE CARE ÎL MAI ÎNTÂLNISE DE NENUMĂRATE ORI LA „CEI CE MERG ÎN PICIOARE": ATAŞAMENTUL FAŢĂ DE OBICEIURI...
KARDIRK GREŞEŞTE! ODINIOARĂ, RAHAN CREDEA ŞI EL CĂ TRIBUL LUI ERA CEL MAI PUTERNIC, CĂ AVEA CEI MAI BUNI VÂNĂTORI... DAR RAHAN A ÎNTÂLNIT ALTE TRIBURI CARE **ŞTIAU** LUCRURI PE CARE CEI DIN TRIBUL LUI **NU LE ŞTIAU.**
RAHAN A CUNOSCUT VÂNĂTORI MAI ÎNDEMÂNATICI DECÂT FRAŢII LUI!... „CEI CE MERG ÎN PICIOARE" **AU MEREU CEVA DE ÎNVĂŢAT UNII DE LA ALŢII.**
KARDIRK ÎL MĂSURA DIN PRIVIRE PE RAHAN, ZÂMBIND CIUDAT...
POATE RAHAN SE CREDE MAI ŞIRET, MAI DIBACI, MAI PUTERNIC DECÂT KARDIRK?
TONUL CĂPETENIEI HOARDEI LĂSA SĂ SE ÎNTREVADĂ O PROVOCARE...CARE NU ÎNTÂRZIE.
FIINDCĂ SE PARE CĂ ŢII LA MARHA, ÎŢI PROPUN URMĂTORUL LUCRU: **PRIMUL DINTRE NOI CARE VA ADUCE TRIBULUI UN PUI DE WAMPA VA HOTĂRÎ SOARTA LUI MARHA!**

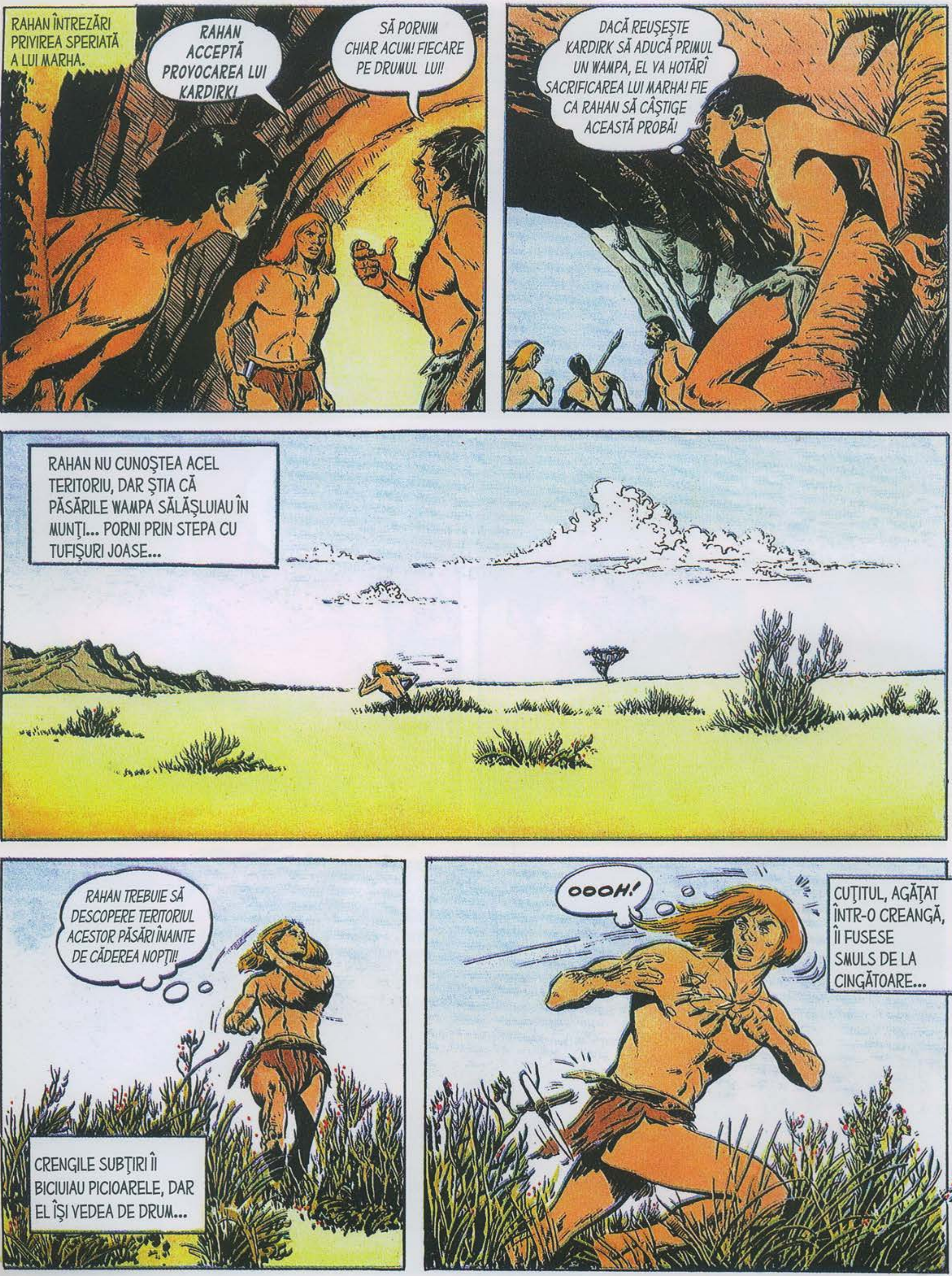
RAHAN ÎNTREZĂRI PRIVIREA SPERIATĂ A LUI MARHA.
RAHAN ACCEPTĂ PROVOCAREA LUI KARDIRK!
SĂ PORNIM CHIAR ACUM! FIECARE PE DRUMUL LUI!
DACĂ REUŞEŞTE KARDIRK SĂ ADUCĂ PRIMUL UN WAMPA, EL VA HOTĂRÎ SACRIFICAREA LUI MARHA! FIE CA RAHAN SĂ CÂŞTIGE ACEASTĂ PROBĂ!
RAHAN NU CUNOŞTEA ACEL TERITORIU, DAR ŞTIA CĂ PĂSĂRILE WAMPA SĂLĂŞLUIAU ÎN MUNŢI... PORNI PRIN STEPA CU TUFIŞURI JOASE...
RAHAN TREBUIE SĂ DESCOPERE TERITORIUL ACESTOR PĂSĂRI ÎNAINTE DE CĂDEREA NOPŢII!
CRENGILE SUBŢIRI ÎI BICIUIAU PICIOARELE, DAR EL ÎŞI VEDEA DE DRUM...
OOOH!
CUŢITUL, AGĂŢAT ÎNTR-O CREANGĂ, ÎI FUSESE SMULS DE LA CINGĂTOARE...

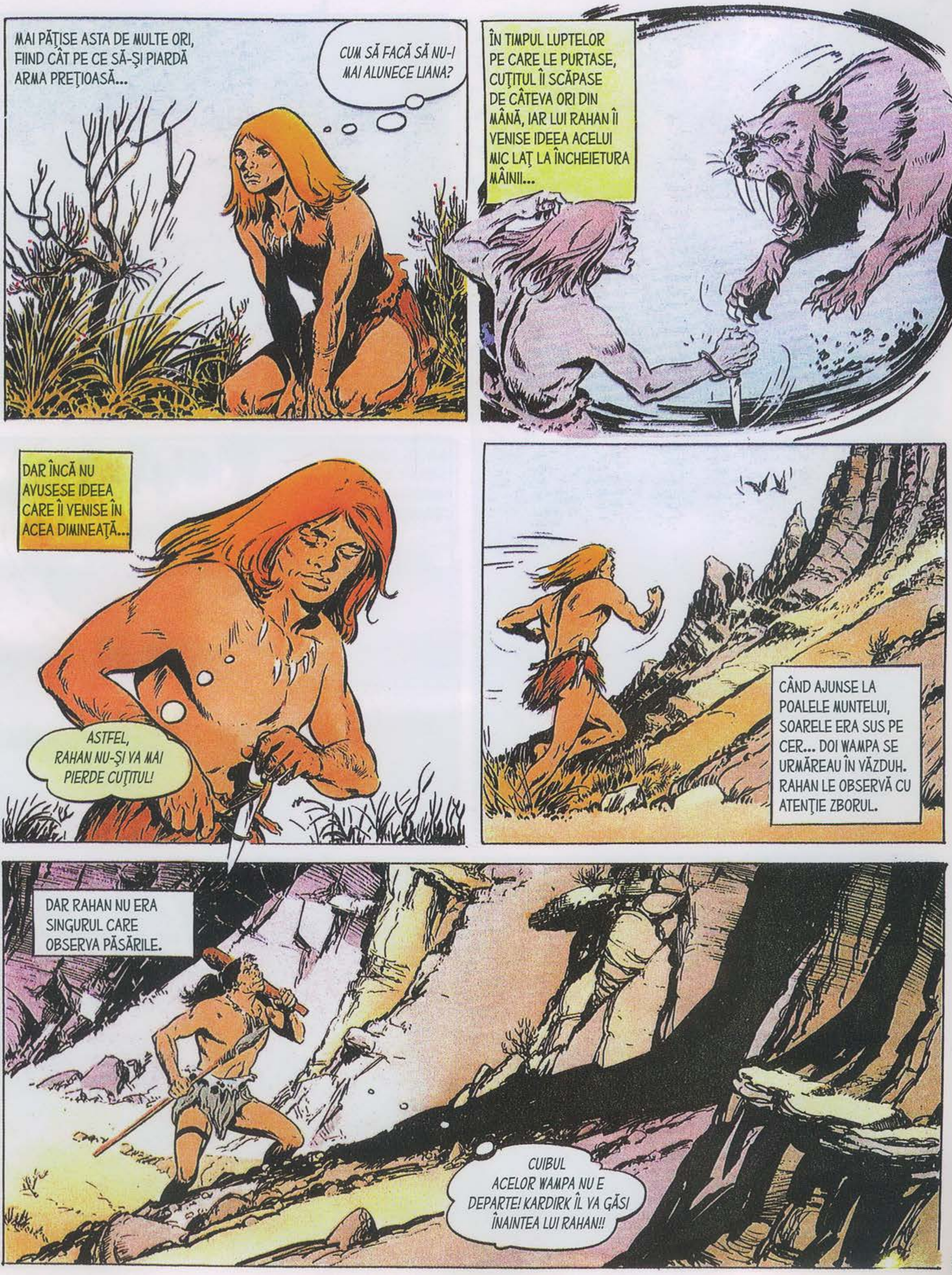

MAI PĂȚISE ASTA DE MULTE ORI, FIIND CÂT PE CE SĂ-ȘI PIARDĂ ARMA PREȚIOASĂ...
CUM SĂ FACĂ SĂ NU-I MAI ALUNECE LIANA?
ÎN TIMPUL LUPTELOR PE CARE LE PURTASE, CUȚITUL ÎI SCĂPASE DE CÂTEVA ORI DIN MÂNĂ, IAR LUI RAHAN ÎI VENISE IDEEA ACELUI MIC LAȚ LA ÎNCHEIETURA MÂINII...
DAR ÎNCĂ NU AVUSESE IDEEA CARE ÎI VENISE ÎN ACEA DIMINEAȚĂ...
ASTFEL, RAHAN NU-ȘI VA MAI PIERDE CUȚITUL!
CÂND AJUNSE LA POALELE MUNTELUI, SOARELE ERA SUS PE CER... DOI WAMPA SE URMĂREAU ÎN VĂZDUH. RAHAN LE OBSERVĂ CU ATENȚIE ZBORUL.
DAR RAHAN NU ERA SINGURUL CARE OBSERVA PĂSĂRILE.
CUIBUL ACELOR WAMPA NU E DEPARTE! KARDIRK ÎL VA GĂSI ÎNAINTEA LUI RAHAN!!

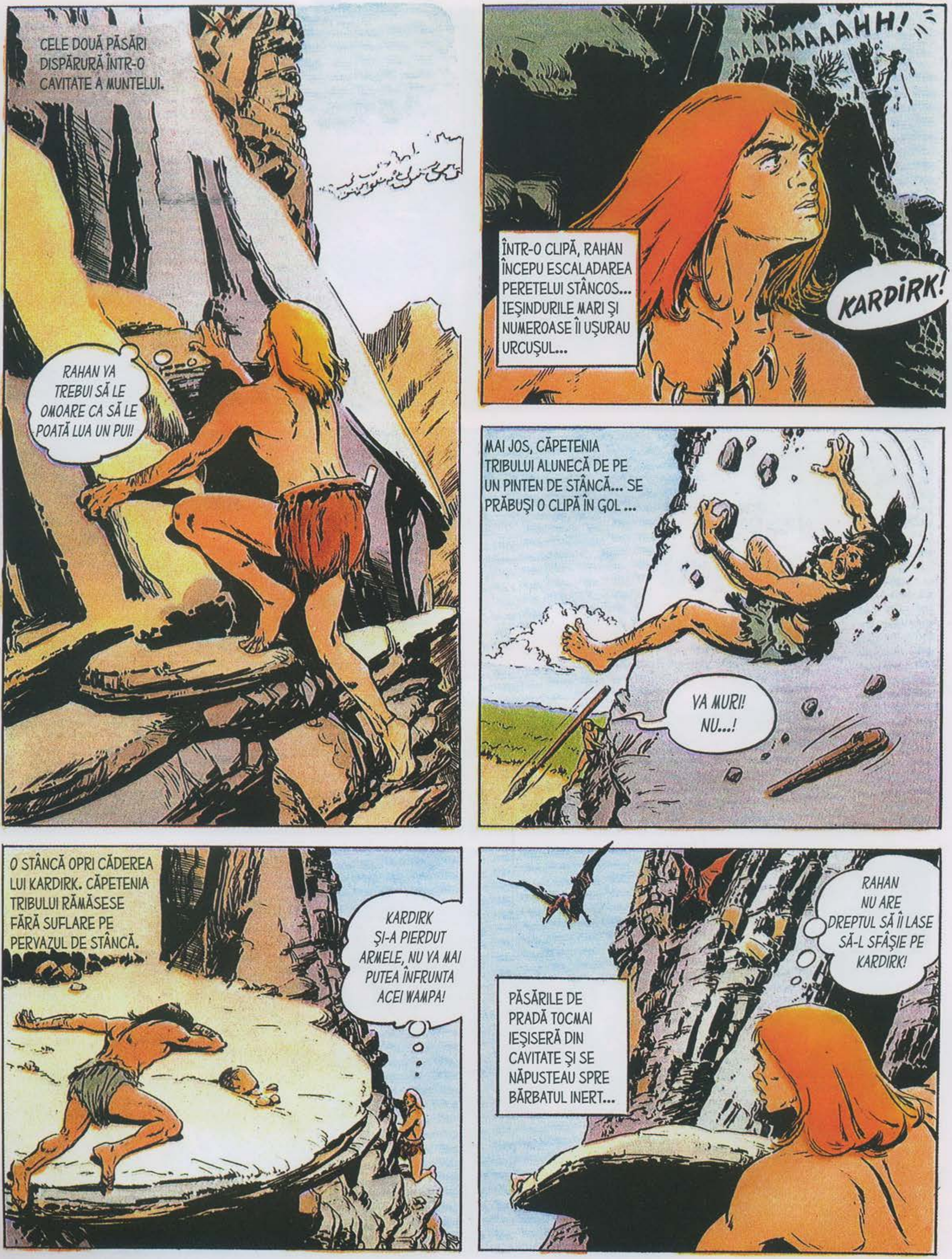
CELE DOUĂ PĂSĂRI DISPĂRURĂ ÎNTR-O CAVITATE A MUNTELUI.
RAHAN VA TREBUI SĂ LE OMOARE CA SĂ LE POATĂ LUA UN PUI!
AAAAAAAAAHH!
ÎNTR-O CLIPĂ, RAHAN ÎNCEPU ESCALADAREA PERETELUI STÂNCOS... IEŞINDURILE MARI ŞI NUMEROASE ÎI UŞURAU URCUŞUL...
KARDIRK!
MAI JOS, CĂPETENIA TRIBULUI ALUNECĂ DE PE UN PINTEN DE STÂNCĂ... SE PRĂBUŞI O CLIPĂ ÎN GOL ...
VA MURI! NU...!
O STÂNCĂ OPRI CĂDEREA LUI KARDIRK. CĂPETENIA TRIBULUI RĂMĂSESE FĂRĂ SUFLARE PE PERVAZUL DE STÂNCĂ.
KARDIRK ŞI-A PIERDUT ARMELE, NU VA MAI PUTEA ÎNFRUNTA ACEI WAMPA!
PĂSĂRILE DE PRADĂ TOCMAI IEŞISERĂ DIN CAVITATE ŞI SE NĂPUSTEAU SPRE BĂRBATUL INERT...
RAHAN NU ARE DREPTUL SĂ ÎI LASE SĂ-L SFÂŞIE PE KARDIRK!

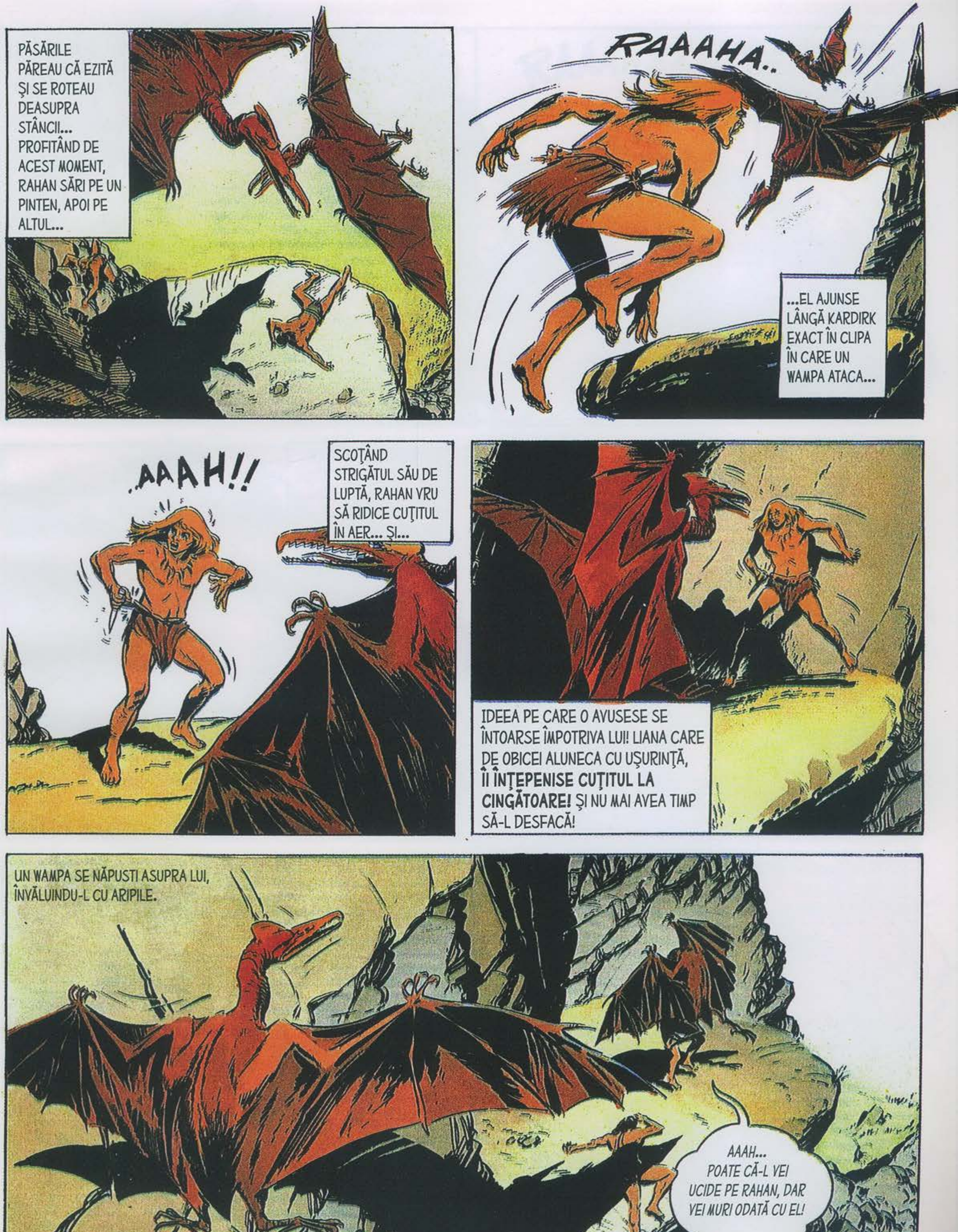
PĂSĂRILE PĂREAU CĂ EZITĂ ŞI SE ROTEAU DEASUPRA STÂNCII... PROFITÂND DE ACEST MOMENT, RAHAN SĂRI PE UN PINTEN, APOI PE ALTUL...
RAAAHA..
...EL AJUNSE LÂNGĂ KARDIRK EXACT ÎN CLIPA ÎN CARE UN WAMPA ATACA...
SCOŢÂND STRIGĂTUL SĂU DE LUPTĂ, RAHAN VRU SĂ RIDICE CUŢITUL ÎN AER... ŞI...
.AAAH!!
IDEEA PE CARE O AVUSESE SE ÎNTOARSE ÎMPOTRIVA LUI! LIANA CARE DE OBICEI ALUNECA CU UŞURINŢĂ, ÎI ÎNŢEPENISE CUŢITUL LA CINGĂTOARE! ŞI NU MAI AVEA TIMP SĂ-L DESFACĂ!
UN WAMPA SE NĂPUSTI ASUPRA LUI, ÎNVĂLUINDU-L CU ARIPILE.
AAAH... POATE CĂ-L VEI UCIDE PE RAHAN, DAR VEI MURI ODATĂ CU EL!

DOBORÂT LA PĂMÂNT DE MONSTRUL ÎNARIPAT, RAHAN LOVEA LA NIMEREALĂ... LIBER SĂ SE MIŞTE, EL GĂSI REPEDE UN PUNCT VITAL...
DAR PENTRU CĂ LIANA SCURTĂ ÎI ŢINEA CUŢITUL LA CINGĂTOARE, NU PUTEA LOVI DECÂT ÎN ZONA COAPSEI!
AL DOILEA WAMPA ÎL ATACĂ PE KARDIRK, CARE ÎŞI VENISE ÎN FIRE... FĂRĂ NICIO ARMĂ ASUPRA LUI, CĂPETENIA TRIBULUI SE ÎMPOTRIVEA CU DISPERARE PĂSĂRII RĂPITOARE...
RAHAN SE RIDICĂ ÎN PICIOARE, FĂCÂND SĂ RĂSUNE STRIGĂTUL VICTORIOS...
RAAAHAAA!!
KARDIRK VA MURI... RAHAN VA PUTEA ADUCE PUIUL DE WAMPA LA TRIB! RAHAN A CÂŞTIGAT PROVOCAREA!

LUI KARDIRK NU-I TRECEA PRIN MINTE CĂ CEL PE CARE ÎL PROVOCASE ÎI VA VENI ÎN AJUTOR... ASTFEL, ÎL VĂZU CU STUPOARE PE RAHAN ATACÂND...
RAAAHAAA!
DE ACEASTĂ DATĂ, FIUL LUI CRAÔ AVU TIMP SĂ DESFACĂ LIANA DE CARE ERA LEGAT CUȚITUL...
ZLANG!
...ȘI PRIMA SA LOVITURĂ A FOST ATÂT DE PRECISĂ, ÎNCÂT N-A MAI FOST NEVOIE SĂ LOVEASCĂ A DOUA OARĂ.
KARDIRK SE ELIBERĂ ÎNCET DE SUB LEȘUL PĂSĂRII.
RAHAN L-AR FI PUTUT LĂSA PE KARDIRK SĂ MOARĂ... DE CE N-A FĂCUT-O?
PENTRU CĂ RAHAN CREDE CĂ „CEI CE MERG ÎN PICIOARE" TREBUIE SĂ SE AJUTE ÎNTRE EI. CA ȘI CUM AR APARȚINE CU TOȚII ACELUIAȘI TRIB, ACELUIAȘI CLAN!

ŢIPETE CIUDATE SE AUZEAU ACUM DIN CAVITATEA MUNTELUI...
PUII DE WAMPA SUNT ÎN CUIB... DU-TE, RAHAN, DU-TE... AI CÂŞTIGAT DREPTUL DE A ADUCE UN PUI TRIBULUI!
POATE CĂ SE SIMŢEA PUŢINĂ AMĂRĂCIUNE ÎN VOCEA LUI KARDIRK, DAR FĂRĂ ÎNDOIALĂ CĂ NU URĂ... RAHAN SE CĂŢĂRĂ PÂNĂ LA CUIBUL PUILOR.
ŞI REAPĂRU FOARTE REPEDE, AGITÂND FERICIT ÎN AER UN ÎNFIORĂTOR ŞI DEJA URIAŞ PUI DE WAMPA.
HA! HA! HA! CRED CĂ ACESTA VA FI UN PESCAR NEMAIPOMENIT!
RAHAN COBORÎ LÂNGĂ CĂPETENIA TRIBULUI, LA POALELE FALEZEI... ACESTA TOCMAI ÎŞI RECUPERASE BÂTA.
DE ACUM ÎNAINTE TRIBUL NOSTRU ÎL VA RESPECTA MAI MULT PE RAHAN...
LOVITURA A FOST ATÂT DE NEAŞTEPTATĂ, ÎNCÂT RAHAN SE PRĂBUŞI FĂRĂ MĂCAR SĂ VADĂ CINE ÎL ATACASE...
AAAAH!
VLANG!

EL ÎNȚELESE DOAR DUPĂ CE ÎȘI VENI ÎN FIRE...
KARDIRK CEL VICLEAN NU A PUTUT ACCEPTA ÎNFRÂNGEREA! A LUAT CU EL PUIUL DE WAMPA!
...EL LE VA SPUNE TUTUROR CĂ A CÂȘTIGAT ÎNFRUNTAREA ȘI VA AVEA DREPTUL SĂ HOTĂRASCĂ SOARTA BIETULUI MARHA: ȘI SUNT SIGUR CĂ VA DECIDE MOARTEA LUI!
FURIOS ȘI ÎNGRIJORAT, RAHAN FUGEA PE URMELE ÎNCĂ PROASPETE ALE LUI KARDIRK. CURÂND, VĂZU GROTA DIN CARE SE AUZEAU STRIGĂTE DE BUCURIE...
TRIBUL SALUTĂ „VICTORIA" CĂPETENIEI SALE.
EU, KARDIRK, SUNT BUCUROS ȘI MÂNDRU CĂ AM CÂȘTIGAT ÎN FAȚA UNUI ADVERSAR ATÂT DE CINSTIT, ATÂT DE CURAJOS CA RAHAN!
RAHAN ERA ULUIT... VOCEA PUTERNICĂ A LUI KARDIRK SE LĂUDA PE SINE!
...DAR, PENTRU CĂ AM ADUS PUIUL DE WAMPA, AM DREPTUL SĂ HOTĂRĂSC SOARTA LUI MARHA!

EU, KARDIRK, CĂPETENIA TRIBULUI, HOTĂRĂSC CĂ TÂNĂRUL MARHA TREBUIE IERTAT! MARHA VA TRĂI! CHIAR ÎI VOM ÎNCREDINȚA SARCINA DE A DOMESTICI WAMPA CA SĂ PESCUIASCĂ... OOOH... RAHAN!
RAHAN TOCMAI INTRA ÎN GROTĂ, CU UN ZÂMBET PE BUZE.
IATĂ O DECIZIE BUNĂ, KARDIRK! LA FEL AŞ FI HOTĂRÂT ŞI EU DACĂ... AŞ FI CÂŞTIGAT!
PUȚIN STÂNJENIT, KARDIRK ÎL TRASE DEOPARTE PE RAHAN...
TU EŞTI ADEVĂRATUL CÂŞTIGĂTOR, RAHAN! LE-AM POVESTIT CELOR DIN TRIB CUM M-AI SALVAT...
ŞI CUM M-AI LOVIT CU BÂTA?
NU, AM MINȚIT ÎN PRIVINȚA PĂSĂRII. DAR TREBUIE SĂ MĂ ÎNȚELEGI, RAHAN... DACĂ AI FI ADUS TU WAMPA, AŞ FI PIERDUT ÎNCREDEREA TRIBULUI! POATE CĂ OAMENII MEI S-AR FI BĂTUT CA SĂ NUMEASCĂ O NOUĂ CĂPETENIE... ŞI NU MAI VREAU SĂ SE BATĂ!
DESIGUR, DACĂ VREI, LE POȚI SPUNE ADEVĂRUL! MĂ VOI SUPUNE HOTĂRÂRII LOR!
PE MINE MĂ INTERESA DOAR SOARTA LUI MARHA, KARDIRK! TU L-AI CRUȚAT, IAR EU SUNT MULȚUMIT.

TOTUŞI, AŞ VREA SĂ LE DEZVĂLUI CEVA OAMENILOR TĂI!
FOARTE ÎNGRIJORAT, KARDIRK ÎL URMĂ PE RAHAN, CARE SE ÎNTOARSE SPRE MEMBRII HOARDEI.
DOMESTICIREA PUIULUI DE WAMPA VA LUA MULT TIMP, FRAŢILOR! CUM VĂ VEŢI HRĂNI PÂNĂ ATUNCI? NU CREDEŢI CĂ AR TREBUI SĂ VĂ DEZVĂLUI SECRETUL PESCUITULUI?
UŞURAT, KARDIRK ÎI ARUNCĂ O PRIVIRE RECUNOSCĂTOARE LUI RAHAN. IAR ACESTA VORBI ÎNDELUNG DESPRE DESCOPERIREA FĂCUTĂ CHIAR ÎN ACEA DIMINEAŢĂ...
ÎN ZILELE CARE AU URMAT, PE MALURILE FLUVIULUI A DOMNIT VESELIA...
RAHAN AVEA DREPTATE!... ACUM PUTEM SĂ PRINDEM MAI MULT PEŞTE DECÂT O ÎNTREAGĂ FAMILIE DE WAMPA!
TRIBUL TĂU NU VA MAI CUNOAŞTE FOAMEA, KARDIRK! OOOOHH... PRINDE-MĂ! PEŞTELE ĂSTA MĂ TRAGE CU EL... HA! HA! HA!
HA! HA! HA!
RAHAN ERA BUCUROS, FOARTE BUCUROS... ÎI ÎNVĂŢASE CEVA PE „CEI CE MERG ÎN PICIOARE"... RĂSPLATA LUI ERA BUCURIA LOR...
SFÂRŞITUL EPISODULUI

DIN NUMĂRUL URMĂTOR

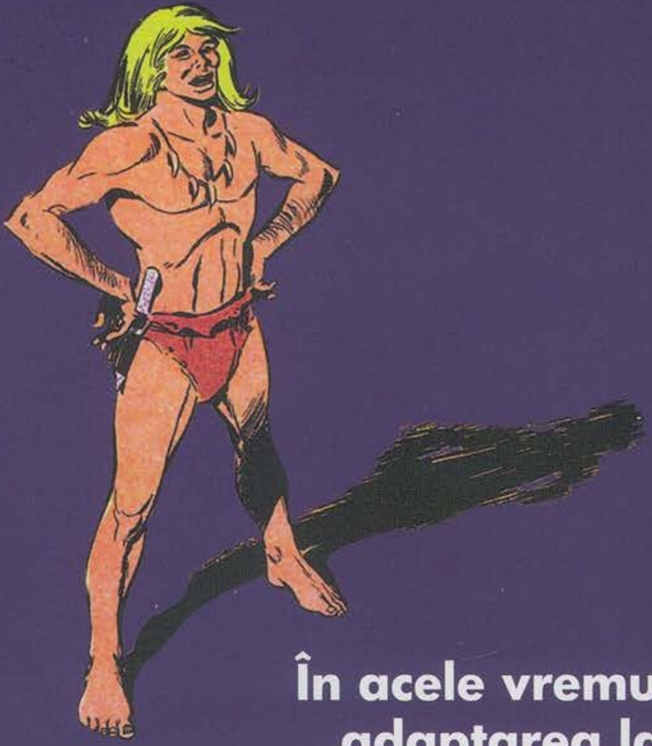

În acele vremuri sălbatice, adaptarea la lume era indispensabilă supraviețuirii tribului. Iar utilizarea unei legi naturale descoperite întâmplător de fiul lui Craô le-a permis de multe ori „celor ce merg în picioare” să trăiască mai bine într-un mediu înconjurător deseori ostil.

BIBLIOTECA adevărul
5 948489 140457 13